（大同元年三月二十五日第三種郵便物認可）

大同報

夕刊（十月二日）

發行人 衣貫田　編輯人 富阝　印刷人 賀揮民
發行所 印刷所 新京東六馬路 大同報社
電話（編輯局二一四七二 營業局二一〇九六）
振替口座（滿）新京二七六
報費 一份五分 一個月壹元壹角 外埠郵費在外
廣告價 一行（五號字十二字）一次壹元

無敵！察哈爾作戰軍

晉北華軍如雪山崩潰

【天津一日電】據有山西北部恒山山脈之內長城線作頑强抵抗之閻錫山之山西軍、南京軍、共產軍、計十餘師二十餘萬人、被察哈爾作戰軍由靈邱、茹越口、雁門關等內長城線進兵、予以包圍、遂在此山岳地帶展開今次事變以來之大激戰、結果日軍占領西方朔縣後、同時確保大營鎮、繁峙、代州等處、華大軍遂至終於潰走矣、

日軍在太行、呂梁三山脈之大山岳之間、克服嶮峻難攻之地勢、竟以寡兵攻破二十餘萬之敵軍、卓越之戰術實堪欽敬、

【天津一日電】卅日午後八時攻下山西省雁門、代州縣城之日本作戰部隊、繼續向往南退却之山西軍大部隊追擊、此次華軍十數師之悲慘退却情形、實爲支那事變以來未曾有之大敗、死守繁峙之山西軍亦絡續向五臺方面退却中、日軍以繁峙、代州、朔縣等爲起點作緊密連絡、由空軍部隊爆擊掩護、以五臺、欣縣、靜樂爲目標、以圖將華軍予以殲滅之打擊云、

【應縣一日電】察哈爾作戰軍發表、廿九日夕刻占領繁峙之日軍〇〇兵團於卅日晨向西方前進、玆已達距五臺縣東方二里之地點、再由東方進擊之〇〇兵團進抵大營鎮、由西部山地南下前進〇〇部隊之先鋒部隊亦已開抵寧武北方三里之隘路口、敵方恃爲最後抵抗線之雁門關長城線、現亦由各方面予以突破、因之敵方全線敗戰已至不可收拾之境云、

占領代州、寧武

【山陰一日電】廿九日晚攻陷繁峙、後藤、豬鹿倉兩部隊即進擊向西方退却之華軍、至卅日午後四時突破代州敵陣之中央、同五時占領平城之一角、午後八時二十分遂將山西要地之代州縣城占領矣、

【山陰一日電】察哈爾作戰軍發表如下、

三十日午後八時二十分〇〇兵團將代州占領、

【山陰一日電】上月廿九日南進中之〇〇部隊、於卅日午後六時占領寧武後、以其一部隊向神池方面追擊華軍、

再日軍確保寧武後、由代州方面經偏關圖逃綏遠之華軍、竟失其退路、玆向原平絡續退却中、

【山陰一日電】卅日夕刻占據寧武之〇〇部隊、於一日未明以其主力長驅南下、他方由長城線平型關方面南下之〇〇部隊、經大營鎮急遽向五臺山南側開始行動、故拋棄雁門關要塞之華軍與向五臺山附近逃走之華軍約六萬、殆已至潰滅之狀態、占領代縣及繁峙縣之〇〇與〇〇之兩部隊、向由包圍線之中央部逃走中之華軍、予以猛烈追擊中、故該方面之華軍已近殲滅之期云、

佔大營鎮 擊滅共產軍五萬

【靈邱一日電】三十日午后一時〇〇部隊將大營鎮（靈邱西南約四十公里）集結中之山西共產軍約五萬名、猛擊結果、於午后四時、將其擊潰、大營鎮完全占領、敵向五臺山方面潰走、日軍在急追中、

三日二夜之肉搏戰

【靈邱一日電】山西、察哈爾兩省境之日軍、以破竹之勢擊破山西共產軍、日夜繼續猛進、察哈爾作戰部隊、於上月廿三日占領山西軍事上要衝之靈邱後、更由第一線部隊大塲、粟飯原兩部隊與空軍協力、於廿四日向長城線靈邱之六萬共產軍開始猛烈攻擊、計三日二夜、不眠不休、至廿六日午前七時粟飯原部隊卒占領長城線之平型關口、廿八日午前十時占領關城口、双方砲火猛烈、並以肉搏時爲多、察哈爾作戰軍將兵士氣甚旺云、

迄二日晨各地戰況

平綏線方面　意氣昇天之察哈爾作戰軍突破重疊山嶮之雁門關一帶長城線進擊代州平原、首都太原之陷落已在指顧之間、山西省政府機關、亦已於卅日遷移於臨汾、

平漢、津浦線方面　津浦線方面南下進擊之日軍先鋒隊已突破山東省境占領桑園、山東北部要衝德州縣之運命、亦在旦夕可下、中部及平漢之河北平原、已不見敵兵、

上海方面　與羅店鎮、大塲鎮相連繫之劉家行堅壘、於一日午後已被皇軍占領、上海戰線亦已見一段之進展、一方北四川路方面之役、因陸戰隊之勇戰、漸趨有利、到處展開壯烈之市街戰、玆全線均在猛進中、右翼部隊進抵三義里、左翼部隊進抵赫司克而路之線、敵完全陷於重圍中、

華南方面　海軍航空隊復又空襲廣東轟炸飛行塲及艦隊、海防艦「海周」被爆沉、

日軍占據東朱宅（上海戰線）

【上海羅店鎭二日電】永津部隊、一日午前八時許、將前面之敵主力部隊、追至郭巷橋河交叉點、以迫擊砲、機關銃之集中射擊、敵遭極大打擊、更繼續前進、正午遂占領敵之重要據點東朱宅、東朱宅係連結羅店鎭劉家行自動車路中央地點之重要地、敵雖防戰亦未奏效果、遺棄多數武器與屍體、向西方潰逃、因東朱宅之占領戰局之飛躍的發展、當可期待、和知部隊一日午後得空軍之協力、對羅店鎭西方約二粁楊家村、北周宅之敵陣地、實行果敢的進擊、午後五時許先鋒部隊、進擊至楊宇村部落之東部、與敵演成手榴彈戰、刻在激戰中、

日本陸海軍飛行隊 最初協力炸擊

【上海二日電】川村部隊長引率之陸軍飛行隊、於三十日午後、與海軍航空隊相協力、對劉家巷附近之敵陣、加以猛烈之炸擊、作成占領劉家巷之基因、再陸海軍飛行隊、共行炸擊之事、今次爲最初云、

作戰軍空軍 爆擊殘敵

【應縣一日電】察哈爾作戰所屬飛行隊於卅日午後二時對向大營鎮、沙河鎮敗走之華軍大隊部、施行爆擊、華軍爭先向五臺山方面敗走中、

雁門關 華軍潰走

【應縣二日電】雁門關、華軍因被日軍作戰部隊衝其背面陷於大混亂、向垞縣方面潰走中

占據公義學堂

【上海一日電】一日晨進出廣東街之今井部隊、掃蕩殘敵午前十一時半將公義學堂完全占據、該學堂至三義里僅三十米、該部隊目下對三義里華軍壓迫中、

啓秀女校 揭日章旗

【上海一日電】一日曉開始行動之高橋隊於脇坂隊相協力下、對北四川路前方左翼之啓秀女子中學校之東側及北側予以猛烈攻擊、將自附近民家屋上擲下手榴彈之華軍、以肉彈戰擊退、午後一時四十分遂於該校高揭日章旗、續之對該校附近殘敵猛擊中、華軍向三義里方面敗退中、且商務印書館附近之華軍亦開始後退、

華機襲虹口 日艦砲擊

【上海二日電】二日午前零時五十五分、曾華方數機來襲三次、曾於虹口上空、向東部日陣地、投擲炸彈兩個、但目下日江上艦艇、均開砲砲擊中云、

山西有如死城 閻錫山遷省府於臨汾

【山陰一日電】據華方情報稱、閻錫山恐日本軍之進擊、於廿七日令將山西省軍政府兩機關、由太原移至臨汾、同時、太原市民畏晉軍大敗、陸續向南方避難、全市有如死城、同時、閻錫山將河邊村其嚴父之靈柩、亦於極秘中向若縣附近移置云、

昨兩度空襲廣東 碎華方軍事施設

【香港一日電】日本空軍於一日午前七時、又空襲廣東華軍之軍事施設、又於九時有第二回之空襲、對於石碑飛行塲地上之施設予以大損害、

日本皇軍突進山東省境

占領桑園、進迫德州（津浦線入魯第一站）

【天津一日電】天津軍一日午後四時發表＝沿津浦線追擊華軍中之日軍部隊、一日午前十時半、占領德州北方桑園站矣、

【天津一日電】天津一日午後三時三十分、有日空襲部隊〇〇機、飛至津浦綫經德州上空、已轟炸集結德州近郊中之敵裝軍列車數個列車、及德州後方之敵集結地區而歸還、據同空襲部隊之偵察報告稱、日地上部隊、已於德州北方一里之地點、與裝軍列車對峙、並漸擊退南方之敵、故德州已迫眉睫之間云、

空襲德州 擊毀華軍用車、船

【天津一日電】日方於陸軍迫進德州、同時空軍亦出動、一日午后、日空軍部隊對德州車站、加以爆擊、當毀機關車一輛、鐵道六條、貨車十輛、退却中之華軍三列車全部頭覆破壞、

【天津一日電】爲與攻下津浦線運鎖之日軍急追部隊呼應南進、一日午前十時許、由勇躍根據地出發之日軍機隊起飛、一氣飛德州上空、當時發見德州站中停車中之軍用列車卅輛、及向南方進行中之列車、立予爆擊完全爆破、更轉機首於西方對潮水上德州西方華軍之小型軍用船四、五十隻、又予猛烈爆擊、當將全部擊沈而歸還、且日軍急追部隊於正午頃越山東省境、猛烈追擊由桑園站向德州敗走中之殘敵中、

南京軍二師急遽北上

【天津一日電】日軍先頭部隊占領桑園站、德州城已危如累卵、此地華守軍爲自馬廠、滄州受日軍之猛擊而潰逃之吳克仁之百十七師、與杜繼武之百十八師、繆澂流之百十六師、龐炳勳之卅九師、並廿軍之殘兵等約五萬、最近南京軍並有二師、北上赴德州、對於戰敗四分五裂之華方陣容、日軍決不方容其重整旗鼓、予以進擊云、

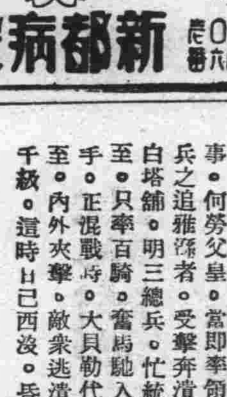
新都病院
新京慈光路四〇〇 電話②二一〇六番
內科・小兒科・外科・皮膚泌尿科・產婦人科・花柳科 醫學博士
年中無休

大同報社販賣部 二一二〇九六番

福昭創業紀（71）

儒丐 著　廖經世 畫

第九回 太祖連拔遼東城 明帝再起熊廷弼

太祖揮衆。從後追擊。直至渾河岸旁。敵無路可走。爭渡。溺水死者不計其數。總兵陳策。參將張名世。皆死於陣。當太祖命後隊鐵騎衝殺敵陣時。參將布哈。遊擊朗格及錫爾泰。各率本部。先驅突擊。直入敵陣。以故三人皆戰死。但是因此使敵陣不整。卒至潰退。却說太祖既殲陳策二營之衆。立馬河岸。方與衆貝勒大臣議論進軍之策。忽有探馬報說。渾河南方。有明兵在彼駐營。布置戰車槍砲塹壕以外。用秫秸爲垣。塗以黃泥。有拒戰之意。太祖見說。即欲往攻。忽又報李集堡總兵李秉誠。武靖營總兵朱萬良。姜弼。各領騎兵數千。營於白塔舖。請令定奪。太祖當派護軍校尉雅遜。領護軍二百人。往偵敵情。適值李秉誠等。亦遣千騎爲前探。遙見敵來不戰而退。致明兵遙躡其後。太祖聞之大怒。欲親往擊之。四貝勒忙從旁勸止說。此小事。何勞父皇。當即率領所部護軍。疾馳迎戰。明兵之追雅遜者。受擊奔潰。四貝勒從後掩擊。直至白塔舖。明三總兵。忙統兵布陣。四貝勒不待後軍至。只率百騎。奮馬馳入敵陣。敵出意外。無所措手。正混戰時。大貝勒代善。台吉岳託。亦率衆同至。內外夾擊。敵衆逃潰。追出四十餘里。斬首三千級。這時日已西沒。昏鴉亂噪。野犬長號。屍橫油碧之野。血染渾河之水。人馬蓋地。旌旗蔽空。好一片戰塲也。太祖以白塔舖之敵既破。遂乘昏暮進擊河南步兵。佈楯車。張强弩。衝入敵營。陣斬副將董仲賢。參將張大斗。三路援兵。以次全破。遂收兵。是夜太祖與諸貝勒。率護軍駐營瀋陽東門外。令諸將引所部兵。屯於城內。次日論功行賞。安慰民衆。使照常生理。除官有及軍用品物。有擅動民間一草一木者嚴罰。處理既畢。遂命人把雅遜喚來。論責之曰。四貝勒。爲我國所倚賴。如身之有目。因汝敗而殺入敵軍中。萬一有失。雖寸磔汝不足贖。汝何故率我常勝之兵。望風奔潰。挫其銳氣耶。責畢。因命褫雅遜職。太祖既得瀋陽。歇兵數日。命將所俘戰利品。先行押送都城。既乃諭令諸貝勒大臣曰。瀋陽已拔。敵兵大敗。今宜乘勢。率衆長驅。以取遼陽。遼陽爲明經略所在地。得此遼東不復爲明有矣。遂命於庚申日出師。得瀋陽後五日也。師至虎皮驛。明兵棄城遁。經略袁應泰聞警當即督飭文武官吏。急講防守之策。並決太子河水灌入城壕。東西作兩閘口。一引水入。一塞水使不得外泄。沿陴盡列槍砲火器。兵環四面。守禦甚嚴辛酉日午時。太祖大兵已至遼陽城東南。渡河未竟偵卒馳告說。城之西北。有敵兵來。爲數甚多。原來是明總兵李懷信，侯世祿，蔡國柱，姜弼，童仲揆等。奉了經略袁應泰的急檄。率領兵馬約四五萬人。來在城外五里。結寨安營。爲是與守城兵互爲應援。太祖見說。即命左翼四旗兵往擊。四貝勒以敵衆。因自請進戰。太祖止之曰。我已令左翼往擊汝勿前進。可率右翼兵駐城旁以監視之。四貝勒力請曰。監視敵城。後至之兩紅旗兵足以辦之。○言畢遂領所部逆軍前進。太祖恐有失。乃命兩黃旗護軍往助。並說四貝勒。統領所部。直衝明營之左。明兵以砲應戰。四貝勒不之顧。奮力突擊。已迫其營壘。明陣遂搖。

失照聲明

啓者敝人於大同元年七月間被匪將左列地照計十二張焚燒現除呈請縣公署補發新照外特此登報聲明作廢

計開

一、第四八九九五號計地四垧東西至河心南北至界堆
一、第四八九九六號計地四垧東西至河心南北至界堆
一、第四八九九七號計地一垧東至界堆西至道南至河心北至界堆
一、四八九九八號計地七垧七畝五分東西至界堆南至界堆北至道
一、一八三七一七號計地四垧零七分一厘東至壕西至泡子南至泡子北至李姓
一、第一八三七一八號計地四垧東至泡子西至李姓南至北至泡子
一、第一八三七一九號計地四垧六畝東至河濠西至道南至韓姓北至李姓
一、第一八三七二〇號計地五垧四畝東至曹姓西至大道南北至泡子
一、第一八三七二二號計地一垧四畝東至道西至林姓南至泡子北至道
一、第一八七三〇三二號計地參垧二畝九分東至道西至曹姓南北至李姓
一、號碼不詳計地五垧七畝東至曹姓西至道南北至泡子
一、第二五四〇六三號計地十二垧八畝七分東西至河南北界堆

以上計地五十八垧零四分一厘坐落均永吉縣三區大家子屯

吉林市迎恩街一九〇號　曹萬鐘謹啓

政府特許專賣品

招募各縣分店長

啓者本社爲擴充營業起見今特於滿洲國內每縣招設分店各一處（即獨家專賣）

營業科目　專賣特許化學紙製滿洲國小學用各種文簿及其他一切必需品等（另備有品名表詳載）

待遇　每月除提成外另有津貼二十元以資補助本業何商家可能經營或作副業或專理無不適當也

有志擔任者須早速先指定某縣並附四分郵票詳細簡章即寄特此週知

滿洲國關東州總發賣元
教育事業合資會社
本社　新京市永長路福祿街壹號

青年男女求職的捷徑
失業的商人們失學的青年們前途放無限之曙光

機會難逢

營口 美術照像院 招募學員

三個月卒業保險學成（不成退費）
（馬上保有自己開業之能力）
並代爲介紹職業
詳章函索附郵票四分
（院址）營口火神廟前街

樺甸縣公署啓事

凡持有本縣境內土地執據未經換照者統限於康德四年十二月末日以前依左記書式填報來縣以資審核而憑換照幸勿自悞

縣發執據持有者申告書式（縣 據）

一、據別　　姓名
二、執據收執者住所　　執據載土地總面積
三、土地坐落　　升科經費
四、領執據時升科面積　　執據發給年月日
五、升科前（原照）之土地面積　　△納稅面積
六、△地稅納否　　△姓名
七、△現在執據持有者住所
八、△執據持有者取得事由

注意　△印者按申報人現狀填注　其餘按執據記載填注

失照聲明

啓者敝人於大同元年七月間被匪將左列地照壹張焚燒現除呈請縣公署補發新照外特此登報聲明作廢

一、第一八三七一三號計地四垧五畝東至道南西至河子北至

本地坐落永吉縣三區大五家子屯

慶順謹啓

感謝軍警辛勞 國民紛紛捐金

滿洲國民、對國境警備、及前線活動之滿洲國軍、及警察隊、最近治安部、更收到獻金及慰問袋之如左、

△慰問袋五千個—國務院△二百圓—滿洲里特務機關員△百十七圓—双城縣協和會分會及同金融合作社△慰問袋三千三百個、電電受音機十三個—木曜會

日衆院慰軍團 向關東軍呈感謝文

日本北滿派遣衆議院議員皇軍慰問團、廿九日赴關東軍司令部、會見植田軍司令官、而交日本國民總意之衆議院感謝文、對於皇軍之不眠不休之活動、表示深甚之謝意、其感謝文內容如左、

義者滿洲事變勃發、我駐屯滿洲之陸軍將兵、爲確保帝國權益、會先將暴虐已極之舊軍閥驅逐、遂即予以討滅、爾來六年之久擔當滿洲國內之治安及警備國境之大任、討伐兇惡之匪賊、懲懲橫暴之蘇聯兵、或於熱砂曠原力戰、或於冰雪廣野苦鬪、捐軀輕命、方使王道樂土出現盡瘁於日滿兩國之共存共榮、直至今日、其勳勞洵已偉大矣哉

今我等代表衆議院、前來慰問將傳士達國民之感激至情、槍後之援護、舉國熾烈、祈將士無後顧之憂加餐自重、按本分倍加奮進是幸、謹此慰問、

昭和十二年九月

衆議院北滿派遣隊慰問議員團團長
衆議院議員　上田孝吉
理事　同　多田滿長
同　同　南條德男
理事　同　長野綱良
同　鈴木文治
同　林路一
同　眞鍋儀十
同　小畑虎之助
同　野口喜一
同　羽田武嗣郎
衆議院守衛長　江川芳光
衆議院屬　大坪一二三

因索會款衝突

北市場胡同廿一號陳相春五十八歲、向以召集錢會爲事、自爲會頭、日前湊會時有會員孫樹田(三四)應得會款七十元、陳當時未交、事後孫屢索要、陳則藉詞推延、於九月卅日午前、孫同其妻孫牛氏(三〇)又向陳追索、陳被害惱怒、竟謂錢已交付不承認欠錢事、遂起衝突、陳與乃妻劉氏協力毆孫、孫合其妻之力、相對抵抗、結果孫妻牛氏敗北倒地、額部及腕部受傷、孫急報警、於是一干人犯、被帶警署詢辦云、

警廳頒布限制 美容術營業法

首都警察廳、鑒於美容術營業者之組織設備如何、認有加以限制必要、尤以清潔方面、與保健衛生上有甚深之影響、爰特制定美容術營業取締規則、凡剪剃鬚髮、梳髮、染髮、或修指等關於美容者、均須遵行該項規則內容二十一條、除營業者須先事呈領許可外、對於設備上及使用物之清潔與夫從業員之健康等、限制頗嚴、違反者按章罰辦或取消許可云

萬世師表之聖誕祭經過

本月一日、爲孔子二千四百八十七屆聖誕之期、新京二道街文廟、是日於善男信女參詣之下、舉行盛大祀典再日滿各官衙、學校等、均按例年休假云、

鄭孝胥氏令孫 赴日留學

前國務總理鄭孝胥氏令孫鄭凱氏、數年前曾於英國留學、歸國後即於新京依伊祖之膝前、熟心研究王道學、近更欲遊學盟邦日本、遂由夫人二格格姬(皇帝令妹)及三子、於滿洲國要人多數歡迎裡、於一日午前十時、經大連赴日、留學期間定爲一年、先至東京學日本語、然後再入大學云、

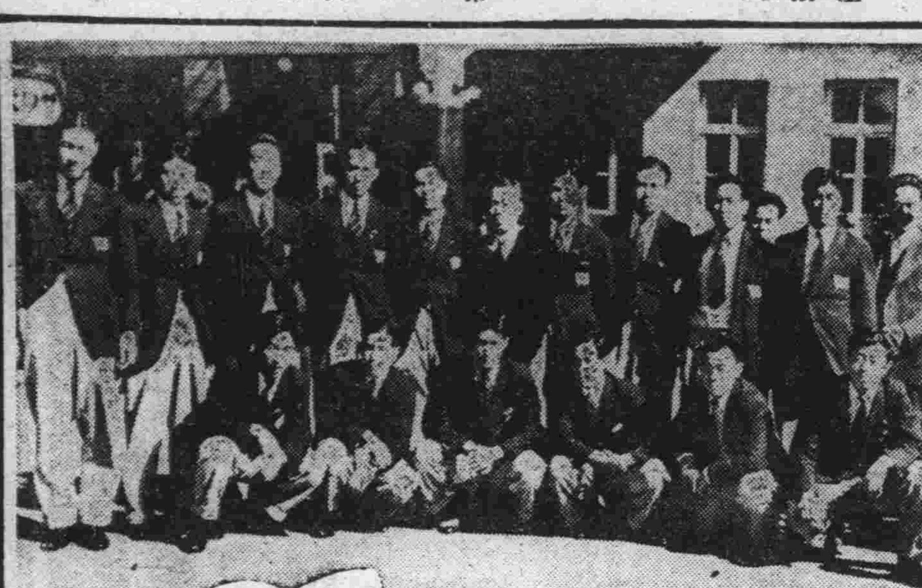

【寫眞】我國簡易保險開始業務之鄭局長以下保險科員神社祈願式

錦躍進之州市 將及十萬人

錦州警察廳管內於八月末之人口調查、戶數一萬九千二百六十八戶、人口之數爲九萬八千三百四十五人、僅少一千數百人而不足十萬、然新市制實施在即、將來警察廳管內之行政區域定當擴大以此推之所謂發展途中之錦州市、人口有十萬之激增、乃屬確實之觀測、玆將國籍別之統計如左、

◆日本人二〇〇一戶、男四四四九人、女三、七〇六人、計八一五五人、◆鮮人一一三戶、男三三一人、女三〇三人、計六一六人、◆滿人一、七一三四戶、男五、二四〇〇人、女三、七一四五人、計八、九五四五人、◆其他外國人一〇戶、男一九人、女一三人、計三二人、總計一九二六八戶、男五七一八一人、女四一一六七人、計九、八三四五人、

軍犬競技在奉舉行

第二次全滿洲軍用犬協會主辦之第二次全滿洲軍用犬訓練競技會、二、三兩日、於奉天舉行、第一日午前九時、於東飛行場、行搜索訓練、第二日於加茂小學校院內、行一般訓練、再該協會會長高柳中將、爲參觀競技會、一日午後五時四十分搭車蒞奉云

滿洲商議聯合會 可決留保議案

於全滿商工經濟界之關心與期待裡、九月廿八、九兩日、於哈爾濱招開之第三十次日方滿洲商工會議所聯合會、反映戰時體制下之重大時局、終始均於緊張裡、審議由各地提出議案卅五件、收許多成果、而無事終了、於本會議之可決、委員附託留保議案如左、

△可決案

一、關於重要產業統制法運用上、要望徵業者意見之件、(吉林)
二、對於公文書、希望是認使用與國文同樣之日文之件、(吉林)
三、關聯要望低減於滿洲火災保險料金之件、(吉林)
四、要請低減火災保險料率之件、(本溪湖)
五、關於要請廢止轉口稅之件、(錦州)
六、關於栽培葉煙草要望當局具體的研究之件、(圖們)
七、向滿洲國建議制定關於產金獎勵法規之件、(安東)
八、要望火災保險費率再檢討之件、(新京)
九、建議設置經濟諮問機關之件、(新京)
十、再度呈請滿洲國印花稅法中一部改正之件、(齊齊哈爾)
十一、要望於主要都市配屬誘掖指導中小工業者之技術員之件、(齊齊哈爾)
十二、關於滿洲水產保護要望之件、(齊齊哈爾)
十三、關於時局之件(奉天)
十四、關於低減火災保險費要望之件、(奉天)
十五、關於同業組合結成促進之件、(哈爾濱)
十六、要望諸官廳對於向其他納入品支付之迅速化、及工程包辦債權讓渡確保之件、(哈爾濱)
十七、關於低減火災保險費要望之件、(哈爾濱)
十八、對支那事變出動皇軍由商議聯合會派遣慰問使之件、

△保留案

一、關於滿洲商議聯合會解散紀念出版物發行之件、(錦州)
一、要望速於陸接國境地並開港地設置保稅倉庫之件(圖們)
一、關於農事合作社之第[illegible]號第二八號、及關於產業組合組織之第二三號、並關於中小工業振興之第三八號議案、決定一括要望要路改左記題名、(奉天石田會頭報告)
『對於中小商工業之振興並產業組合組織之配給機能要望之件』
一、關於木材金融之第八號及關於庶民金融之第三〇號、決定一括併合已於本會議可決之關於興業銀行之第一〇號及第三五號議案、而要望改爲左記議題(撫順)
二、『對滿洲農業銀行要望之件、』
三、第廿一號議案金融保證機關設立之件、爲期其要旨徹底起見、特決定字句修正、然後向當路要請(山鞍)
四、關于滙兌管理之議案、係將第十一號及第十五號第廿五號一括者、要望對于日滿間經濟交易滙兌管理法適用緩和之件決定將題名更改、然後向當路要請、(安東)
五、將關于保稅倉庫第卅一號案保留、(圖們)
六、關于苦力需給之第卅三議案、決定將字句修正後向當路要請、(海拉爾)
七、關于通關事務之第卅三號案、決定將字句修正後向當路要請、(牡丹江)

【寫眞】建築新義線大淩河橋樑架設之實況

映畫協念定期 慰問白衣勇士

建設王道樂土日夜轉戰併遠各地、不幸犧牲而負傷、現呻吟於病床之白衣勇士、滿洲映畫協會爲慰問計、定於十月三日日曜、訪問新京陸軍病院、述感謝與慰問之詞、並贈呈鮮花及菓子等慰問品、同時放演同協會製作之支那事變電影(第一—九報)躍進國都(一卷)外漫畫數卷以慰彼等無聊、

大連嚴佈防疫陣中 發生虎列拉患者 市當局現正分別大消毒

【大連電】大連市最近發生虎列拉患者、各方頗受威脅、日前市外香爐礁滿人蔬徐氏(三五)、於廿九日發病、卅日午後九時死亡、經診方之結果、發見虎列拉菌又市內入船町鐵工鮮人韓昌守、(二四)於卅日午後四時發病、一日午後九時、判明亦爲斯症、現於附近一帶、正分別大消毒云、

哈爾濱郊外顧鄉屯 化石埋沒地帶 開始發掘事業

【哈爾濱電】考古學會南滿教育研究所、關於哈爾濱郊外顧鄉屯化石埋沒地帶發掘事業、前於當地大陸科學院分院、着着準備工作中、對文獻、記錄、寫眞、地圖等發掘上貴重參考資料之蒐集以及發掘地帶境界線等一切準備完了、即以遠藤博士爲總指揮者、吉村科學院分院研究士、露人布託蘇夫氏、助手貞滿懷氏等、自三日起約三週間、以苦力五千名、開始發掘、其發掘目標如左

一、發見如何之天然記念物、
一、大陸地質學上參考資料之採集、
一、以往發掘之部分的人類、化石、如何創造、

三項、其與北平化石地帶併稱爲世界最古化石發掘之顧鄉屯化石發掘事業、果將有所發見耶、抑徒勞經費耶、頗爲各方所注目云、

電電揭揚國旗

電電會社一日午前九時、於電電本社正門、嚴肅舉行揭揚滿日兩國歌合唱裡日滿兩國旗、

在日鏖戰足球隊 於昨凱旋歸京

轉戰日本、以二勝三敗之好成績而歸來之滿洲國足球隊、其梁瀨監督以下廿名、於一日午後一時廿分、凱旋歸京云、

輸血救友古今罕覯 佐藤處員之美擧

同情於朋友危篤、競願輸血、遂至救友之一命、如國務院弘報處員之美擧是也、前奉天市公署人事科勤務之香會我部安氏、先日榮轉國務院弘報處、頃日來京、突如發病而不起、於市立病院、診察之結果、判明盲腸炎、二十七日入院、雖直施手術、更不漸恢復二十九日遂陷於危篤矣、國務院弘報處員佐藤英臣、坂野芳三郎、內藤畔、湯景鑑、高宮榮之四氏、與香會我部友情摯篤接得危篤之報、欲救香會我部氏之一命、競願輸血、二十九日午後二時、馳往市立病院各檢血之結果、佐藤氏之血型尤佳也事判明、同日夕刻、佐藤氏於市立病院、對香會我部氏、爲輸血、遂至救友之一命矣、此友情之發露、看護者一同沾袖矣云、

外科、花柳科 內科、婦人科
上山醫院
院長 醫學士 上山源六
電話三—五七九五番
場所 朝日通二十一番地
日本橋通朝日通向第五門

入院隨意
內科・外科・小兒科
X光線科・皮膚性科・物理療法科
院長 醫學博士 吉田秀雄
電話(二)一四一七番 一九二〇
院長住宅(二)三〇三一番

興安病院
新京興安大路三九
(興安大路與亞街之角 興安病院前停留所前)

新京吉林大街 鴻發興燒鍋鴻發當
總經理 張國棟 張希珍 啓事
迳啓者敝商號敝人等聘請古賀大律師爲常年法律顧問凡關於敝商號及敝人等生命名譽財產一切權益如有侵害情事均由古賀大律師依法保障謹啓

古賀律師緊要聲明
本律師今接受新京鴻發興燒鍋鴻發當總經理張國棟張希珍閣下應聘爲常年法律顧問自今對該號及經理倘有非法侵害情事均由本律師依法保障特此聲明

本律師曾任司法官及律師業務在日滿從事二十年日滿法律深有研究並精通滿洲言語今鑒於爲謀民權保障維持公道起見特設法律顧問部以全年僅少之報酬日滿民刑訴訟案件註冊商標特許發明各種創立公司手續皆可免費代辦特此聲明

◎應聘常年法律顧問各商號及芳名、新京王茗魁、王茗北、王茗棧、王茗順、總經理陳錫三、功成銀行股份有限公司、惠子厚、梁寶彬、德增長、德增源、德增盛、總經理陶景新、天益興股份有限公司、劉種珊、朱春波、劉國棟、徐季雲、蕭東海、蕭錫恩、東永堂吳鶴年、吳鶴亭、會合昌、劉靑陽、李星橋、會通達、會通盛、何芳亭、胡麟書、東盛祥源記、劉召南、公主嶺東盛永無限公司、劉煥章、劉潤民、東盛當劉士賢、德長盛茂記、劉彩文、德成當、趙輯平、積德玉合記、熱河省赤峯縣福生泉燒鍋經理支棟李振乾新京鴻發興鴻發當總經理張國棟張希珍

招聘
滿洲人執行律師數位特別優待新京事務所接洽
辯護士 前察判官正七位 古賀光豐事務所
新京東四馬路 電話(長)二—三九六四番
永長路 電話(長)三—五四九七番
奉天大西關大什字街地方法院前 電話(長)二—三七三三番
西安縣西大街

新時憲書開始發售△
家家必備 農民之寶庫
人人必需 日用之南針
康德五年時憲書(國曆)
編纂者 中央觀象台
戊寅年家寶書(日滿官准)
發行者 滿洲圖書文具株式會社
(兩冊合爲一本)
總批發處 滿洲圖書文具株式會社
奉天馬路灣 電話(3)五四九四番
◉官製憲書及官准家寶書只此二冊
◉自本年以後一概皆由本社總批發

舒肝健胃丸
平肝順氣 開胃健脾
因氣因食 各症良藥
此藥專治、男婦肝鬱氣滯、胃不消化、飲食停滯時常打隔、嘔吐酸水、胃腸脹痛、兩脇攻痛、及凡久心口疼痛、噎膈轉食、心腹痞塊、癥瘕痞積氣逆攻痛單雙鼓症、因氣胖腫、食積、寒積、虫積、氣積及茶寒、酒寒、心腹各症、服之甚効、功効、平肝順氣、開胃健脾、散瘀除瘀強健消聚、平肝道滯、舒肝順氣、開鬱化滯、散積消消除煩悶、舒暢氣血、通暢百脈、潤腸通便、所患肝胃各症、無論老幼效服之眞治胃病的良藥也、
◆每袋定價國幣一元半打五元函購不索郵費
總發行奉天鐘樓北 關東大藥房

新式簿記招通信學員
我國商業正在突飛猛進之際 官廳命令各商急於改換新式簿記以期整理上之統一斯時各商若感人才缺乏或司賬人茫無頭緒以致無從着手時可速投函本會此問題立可解決
來函時須附郵票四分寄新京滿洲郵政局內設私書函第二號收即可注意通信時務將回信地址詳細寫明
駐京大連銀行簿記講習會函授部啓

輕便玲瓏 簡易價廉

小小白朗尼鏡箱。爲小鏡箱中之最價廉者。流線型之電木箱身。非常輕靈精巧。而其用法之簡易。達於極點。祇須看準景物。將快門一撥。照即拍成。底片十分清晰。以此價廉簡易之小鏡箱而能有此成績。實爲不可多得。購時請指定柯達萬利軟片。
柯達一二七號四種軟片皆可裝用。一卷可拍一寸八分之五×二寸半之照片八張。
美商 柯達公司
大連經理 義昌洋行
大連市越後町四十七番地

滿洲工業會懇談會 定於本月下旬在奉滿俱舉行

滿洲產業五年計劃既然實必行、對於開發要的滿洲資源更應加以統制、因之我滿洲國乃有重要產業統制法之實施也、與此有密切關係之滿洲工業社、乃決定與滿鐵及日滿商事乘機於十月下旬在奉天社員俱樂部開第一次懇談會、

滿鐵方面之奧村產業部次長、日滿商事方面之小川常務及經營技術各方面之專門人材約三十人、均皆出席、再加滿洲工業會全體會員一百二十餘人參加與會、將共作充分之懇談、關此、滿洲工業會、特於二十八日午後二時、在工業會事務所、開臨時理事會、協議決定懇談事項之大綱、午後四時閉會、其決定事項業經通告全體會員、至於關此之希望事項、十月上旬即可備齊、然後即通知滿鐵及日滿商事、滿鐵方面、乘此次懇談會之機會、即將有種種希望事項提出、該廿八日之工業會臨時理事會決定之懇談事項大綱如左、

▽對於開發滿洲產業之懇談事項、對於鐵道運費之懇談事項、關於滿鐵用度之懇談事項、▽對於統制銑鋼之懇談事項、▽對於技術關係之懇談事項、▽對於包工之懇談事項、其他、

滿洲硫安消費 逐年漸見增加

明年豫想量二萬七千瓩

滿洲之化學肥料之硫安、因產業開發五年計畫及農村經營之進步、其需要已漸見增加、五年計畫獎勵使用硫安、硫安用爲化學肥料、一般農民對之認識亦見增高、一查計畫實施第一年度之康德二年度、原定三千瓩、而實需僅用二千五百瓩、然三年度原定數量爲六千瓩、後增一千七百瓩、四年度爲一萬瓩、後增至一萬二千瓩、即增二千瓩、有漸增之傾向、按如此狀態推之、則明年度之豫想一萬八千瓩、將增至二萬七千瓩、而較豫定數量突破約九千瓩、需要將大見增加矣、惟農民尙少使用硫安之知識、而對於地質不同之農耕地、尤必須合以適當之窒素及燐酸並加里方可、故今後滿鐵及其他關係機關擬以其配合肥料之知識、普及一般農民知之、而積極的開始活動、惟須派人赴日本先行調查研究配合肥料之使用方法、於是日滿商事、已派野村硫安係主任、於二十九日由大連經奉天赴日云、

特產交易狀況

滿特八月調查

據滿洲特產中央會調查八月中特產交易狀況如左（單位瓩）

△八月末三品在庫高

	大豆	豆粕	豆油
大連	九二、五六三	三、八二〇	一、八四四
安東	一、八九〇	一、〇八五	一、二三五
北滿各驛松花江筋	三九、八二六	二、〇八一	五七三
北鮮三港	一〇、六〇四	三、〇三九	一
合計	一四四、八八二	一〇、〇二五	三、六五三

△八月中豆粕生產高
大連 一九五、〇〇〇
安東 一三五、四八五
哈爾濱 二九一、〇六五
合計 六二一、五五〇
去年同月比 五一九、三七二（增）

△八月中大豆輸出高
大連 四六、一二六
營口 三、三九〇
羅津 五、九一二
承德 三、四三八
其他 二、三三七
合計 六一、二一三
去年同月比 六、九一一（增）
三年十月以降輸出累計 一、八七〇、七八五
去年同期比 一七八、八三八（增）

△八月中豆粕輸出高
大連 一一、六五一
營口 四、九八一
山海關 四、一九四
安東 三、三〇四
其他 二、三〇二
合計 二六、三四二
去年同月比 一四、〇五〇
三年十月以降輸出累計 七二三、七二六
去年同期比 一三五、八一四（減）

△八月中豆油輸出高
大連 二、八一九
營口 四〇
各計 二、八五九
去年同月比 一、八三二（增）
三年十月以降輸出累計 三九、一七二
去年同期比 三四、六一九（減）

△北鮮三港雜穀輸出高（八月中）
雄基 一、九〇七
清津 五六一
羅津 一、三二四
合計 三、七九二
去年同月比 二、八四二（增）
三年十月以降累計 八六、〇八二
去年同期比 四八、〇四九（增）

興銀積極活動

以第二次支配人會議爲轉機

滿洲興業銀行、以此次第二次支配人會議爲轉機、一變從來之消極態度、而開始積極活動、即以內地戰時體制之移行、對滿洲產業計畫資金之調達、漸趨困難、故興銀此後置重點於現地資金之調辦、關於定價貯金等、督勵各支行、積極募集、並發行貯蓄債券等、以資五年計畫順利進展、一方貸出方面、亦權衡輕重、對生產力擴充之基幹產業部門、積極援助、同時對中小商工業者、亦予以資金之通融、惟關於此等政策之遂行、對支配人之權限、頗成問題、經考慮之結果、決將支配人之權限擴張、該會議至廿九日、遂告終了、計第一日由富田總裁、指示時局對策、及今後興銀之態度、以及各店支配人之報告、第二日、協議本支店事務聯絡及其他諸懸案並聽取農務司長關於農事合作社之說明、第三日由各關係者、關於聯絡事等懇談、至此該會遂告閉幕云、

★★★★★★ 重要特產物檢查法施行規則 ★★★★★★

第七條 檢查在大豆關於包裝、重量或容量、品質調製及乾燥在豆餅關於重量及品質在豆油關於品質行之

第八條 檢查呈請人須依另外所定納付檢查手續費

第九條 檢查之結果分爲合格及不合格

合格或不合格及合格品之等級依另定檢查標準決定之

對檢查之決定不得聲明異議

第十條 檢查之結果依檢查規程所定於檢查品或其包裝附加證明合格或不合格之印文、記號或證票表示之

第十一條 檢查品或其包裝不得附加商標或其他標記 但受到產業部大臣許可者不在此限

第十二條 檢查機關認爲有必要時何時皆得行再檢查

第十三條 檢查機關無正當事由不得拒絕檢查、

第十四條 檢查除另有規定者外依檢查規程之所定行之、檢查規程記載左列事項、

一 行檢查之重要特產物種類及種別、
二 關於檢查場所事項
三 關於檢查施行之時間及休日事項
四 關於檢查休止事項
五 關於檢查呈請之手續事項
六 關於檢查施行之順位事項
七 關於檢查標準事項
八 關於檢查方法事項
九 關於供試料品之採取事項
十 關於檢查使用之印文記號或證票事項、
十一 關於再檢查事項、
十二 關於檢查手續費事項、
十三 關於鑑查之效力及其認定事項、
十四 關於檢查證明事項
十五 前各欵之外關於檢查必要之事項、

第十五條 檢查機關欲受重要特產物檢查法第四條第二項之認可時在選任須將檢查員之履歷書在解任須將記載其事由之書面添附於認可呈請書提出於產業部大臣、

第十六條 關於檢查員之服務規程須記載左列事項

一 關於職制事項
二 關於資格及任免事項
三 關於給與事項
四 關於服務規律事項
五 關於懲戒事項

第十七條 檢查機關每月須作成檢查成績報告書速提於產業部大臣

第十八條 檢查機關須將關於檢查之會計與關於他事業之會計分別經理之

第十九條 檢查機關須於每事業年度開始之三月前將關於檢查之收支預算認可呈請書提出於產業部大臣 （未完）

八月批發物價比較上月微落（下）

下落者計二十五種
大豆混保一等品 五・七
大豆等外品 五・一
小豆五・一 高粱七・八
包米四・七 小麥〇・三
牛肉一・一 白糖〇・五
黃烟八・五 綿絲四・九
細布二・四 坎布三・四
大尺布三・〇 人造絲綢二・二
人造絲一〇・三 棉花〇・四
木材〇・五 洋釘一・八
玻璃一〇・五 洋灰六・五
磚瓦〇・五 白鉛油〇・七
洋火〇・五 豆餅五・一
豆油六・二
（以上均爲百分比）

保持平價者九種即鹽、茶毛織物、醬油、石炭、若以新京爲基準本月各地之物價相比較時、比新京較低者爲大連即百分之九〇・七、其他均比新京爲騰、如齊齊哈爾爲一〇八・八、吉林爲一〇七・三、哈爾濱爲一〇五・六、營口爲一〇四・三、安東爲一〇三・〇一、奉天爲一〇一・〇六云、

津市華界銀行大部恢復營業

【天津】津市華界各銀行分支行、自事變後、因治安未復、多停止營業、華界商民提存欵項、至感不便、旋經市商會向銀行公會商洽、勸令復業、刻各銀行方面、以華界市面恢復原狀、自應恢復開業、現河北大胡同、東馬路、單街子、北馬路、金湯大馬路、等處之辦事處分支行、已有開門營業者、其營業時間、仍照從前辦理、計自上午九時起至十二時止、下午二時起、至四時止、存欵、滙兌、押現、等普通銀行業務、一律照常辦理、

哈市八月需用煤量

【哈爾濱】哈爾濱市內五十萬人民每日所需之燃料、成爲一大問題、而中等以上之人家、多用塊煤、中小家庭則用木柈、以致煤、木、價之昂貴、比較其他各大都市爲甚、玆經調查哈市內八月中煤量出售之數目總計六萬三千八百三十三噸、以上年同時二萬五千零九十六噸、三萬八千七百三十七噸大增、玆將其用途、誌之於下、（單位噸）

家事用 八、五七五
船舶 一八、七三四
製糖 六、二二六
電燈 三、九一七
製粉 二、一一〇
油坊 三九三
雜用 六、四三二
其他合計 六三、八三三

亞麻收穫量成績頗稱良好

【哈爾濱】滿日亞麻公司、本年度產亞麻莖收買、二、九二七、一噸、月末至現在二二千萬斤突破、得有最優良之好成績、比較上年三千萬斤相比、大有一日千里之勢、玆經該公司負責者談稱、其原因耕作之面積、照上年約四倍以上增多、而耕種技術上、經公司派員之指導、已大漸改良、又兼本年中各農村治安確立、天氣良好、以致有如此之好成績、想明年中更有進一步之好果云、

各地商況 十月二日

匯兌

滿洲中央銀行總行行市
滙上海（每百円） 九四円五〇
滙天津 同 九四円五〇
滙紐約 同 二八弗八分七
滙倫敦國幣每一円 一志二片
本行產金買上價格 三円七七
大連滙上海 [illegible]
大連滙煙臺 [illegible]

特產

●新京● 大豆現貨每鈔票價 定期混合品 開行 十月卯 十一月卯 十二月卯 [illegible]
高粱（同上） 開行 九月卯 十月卯 十一月卯 [illegible] 安 [illegible] 東
特產現貨 大豆 高粱 米 [illegible]
●新京米糧現行● 粳米 一元四 吉豆 三元四 林米 二元三 小豆 三元〇 [illegible]
●大連● 大豆（百斤鈔票價）現貨 開行 十月卯 十一月卯 十二月卯 一月卯 七一八 六九六 六七二 六六〇 六六一 六六六 [illegible]
豆餅（一枚鈔票價）現貨安九〇車 期貨安三百車 十月卯 十一月卯 十二月卯 一月卯 二月卯 二二八〇 二二五〇 二一九〇 [illegible] 二二三〇
豆油（一箱鈔票價）現貨安六千枚 期貨安二萬枚 十月卯 十一月卯 十二月卯 一九九〇 [illegible] 一九三〇
高粱（百斤鈔票價）現貨安五百箱 期貨安五千箱 十月卯 十一月卯 十二月卯 四八〇 四六三 四五八 [illegible]
●哈爾濱● 大豆 現貨安二車 期貨安五〇車 開行 十月卯 十一月卯 十二月卯 五二八 四八一 四七三 [illegible]
小麥 開行 十月卯 十一月卯 [illegible]

日用品零賣物價

豆油 二角六 麵粉 四元五 香油 四角四 橘子 一角 冬瓜 三分 黃花魚 一角二 雞蛋 三角八分 牛肉 三角六 猪肉 三角八分 李子 一角 白菜 一分 茄子 二分 韭菜 四分 白梨 一角六分 花生 一角六 [illegible]

金銀

中銀收買產金價格（每公分） 三圓七角七
上海標金 一二四一、五〇
海關金單位 二元二九五
新京足金每兩 [illegible]
新京紋銀每兩 [illegible]

商品

●大阪棉紗●
九月限 二三五、〇〇
十月限 二三一、九〇
十一月限 二三〇、九〇
十二月限 二二九、六〇
一月限 二二八、七〇
二月限 二二八、九〇
三月限 二二八、一〇
四月限 [illegible]

膠合板大廉價
吉川商會
存貨豐富 膠合板 地板片
家具用乾燥各種板片 非律賓木材 水曲柳及其他各種木材
免收送費
精選材料 優良廉價
木材部 新京老松町七番地 電話三—五六九四番
家具部 新京老松町十番地 電話三—五六九五番
大連出張所 大連市能登町七〇番 電話二—四七三五番
哈爾濱出張所 中央大街一六二 電話四四〇七番
本店 東京深川區富岡町

代理 商標 發明 意匠 商業登記 公司登記
事務所 新京東五條通三番地（取引所南對門） 電話三—五七七二
前實業部商標局囑託 勳六位景雲章 辦理士 中根齋
奉天代辦處 商埠地四經路二五・實隆洋行 小西關大十字街北・三益洋行 電話 城內二二九八七 中央二七三九

五天退錢
官准立案淋濁聖藥到京了
清鬱化積膏
此膏獨治五淋白濁、新久淋病、無論急慢性初得重犯、如何痛苦、及女子傳染一種淋帶、速貼此膏內服（減菌靈）在五天以內、所有淋毒濁汁、概由小便排出、淋濁即止、此藥活血解毒、專滅毒菌、所以貼膏服藥之後、毒走小便、則小便必換混赤之色、輕者一付、重者服兩三付、管保去根、永不再犯、且貼膏服藥、百口不忌、百病不犯、如貼至五天無效、請即將膏原回退錢、決不食言、 膏藥每貼一元四角、減菌靈每付六角現新貨又到了
各埠代售處 新京六馬路口儒林藥房◎吉林中西大藥房◎哈爾濱道外南九道街新興號藥房◎安東省中富街東益增連藥房◎江省新新藥房◎外埠函購貨款先寄郵費二角

◎無敵那香皂 新京總代理 太信號

新田牌膠皮帶 富士牌電較子

價格低廉品質優良之貨、爲人人之所願求者、而此貨實足可滿足如上之要求矣
新京日本橋通十八 電氣之店 伊關商店 電話[三]二〇四〇・五七五一・六六六七

新京大陸春飯店房產及傢具一併出讓廣告
希望接兌上列房產及傢具者請至大和通本店飯店面議
——大陸春飯店主人謹白——

文化大戲院 地址新京頭道溝紀念公會堂內
十月三日早場 蔣小舫 女開店 新銀舫 牛玉舫 蘇小小 金子霞 小蘭芬 花艷琴 三節烈
晚場 新秦舫 蔣小舫 王定保 新銀舫 牛云舫 牛艷紘 劉翠瓶哭井 花艷琴 小蘭芬 金子霞 保龍山
敬啓者因小麻紅臨時來到深爲抱歉一俟到京即日登台貢獻任劇尙希各界諸君特別原諒特此聲明敬達

新民戲院
九月三日早場 安桂芳 孫玉樓 楊孝昆 翔春燕 王文娟 吳蕊蘭 查關 蓮花湖 拾玉鐲 麻姑上壽 胭脂虎
全班名坤合演 樊永在 楊孝昆 劉瑞軒 周又宸 張春山 鍾景山 李秋波 群英會 借東風 翠屏山
晚場 安桂芳 高亞樵 翔春燕 鍾景山 劉瑞軒 周又宸 楊孝昆 樊永在 張春山 吳滿蘭 孫玉樓 返收金 延徐花 甘露寺 盤絲洞 安達洞

帝都電影院
今日影片換映 士映電影
美特羅社特作 惡黨新始 G捕物帳
撲滅惡黨喜劇 日朝事變新聞片
巴拉馬超特作 空中非常線
十月一日起四日間 階下五角

龍春舞臺
十月三日早場 金少俠 黎麗娘 桂雲香 天明月 魏景雲 賽玉霞 任君雲 魏景玉 翟玉霞 趙興儒 陳桂珍 小牡丹 周少霞 韓玉芳 湯朝志 小放牛 双官誥 李香蓮賣畫 全本蘇小小
晚場 周少霞 鬈麗霞 賽玉霞 天明月 金少娘 何彩雲 賽玉霞 小牡丹 任君玉 陳桂珍 翟玉霞 趙興儒 四郎探母 回盃計 三世修 全本空谷蘭

新京頭道溝日本橋通
今日兩大巨片合演
吉星公司最新出品 全部音樂有聲巨片
虎嘯猿啼
主演 唐雪倩 數十美女表演 使你心頭跳動
同時加演 全部有聲世界新聞
十月一二三四日 演期
票價一角
下期放映 明星出品全部有聲 夜會

新京東三馬路電話（二）三〇〇五番
今日開演 天一影業公司出品 全部有聲對白巨片
黃浦江邊
繁華都市的橫斷面 黃浦江邊的寫生畫 主演 陳綺霞 陶金
同時加演 月明影業公司出品 關東大俠 八集 主演 鄔麗珠
日期 十月一日二日三日四日 滿四天 票價 普通一角
下期演 富貴榮華 注意映期十月五日演

光明影戲院 新京永春路西五馬路電話（二）三四七六番
今日兩大巨片合演 暨南公司武俠艷情偉大巨製
情天奇俠
主演 賀志剛 王引 葉娟娟
樓下一角
同時合演 完全有聲對白冒險驚險片！ 空戰隊

國泰大戲院 新京東五馬路電話（二）一一五四
卅日起至三日止四天
雷電華公司最近偉大出品 全部歌唱對白有聲巨片
古城末日記
天焦…地軸…廬山大爆發 數萬…人民…葬身火窟中
攝製日子一年有半 出場人員三萬五千 主演
同時合演 武俠激鬥驚人巨片 紅俠
下期放映 清明時節 馬戲班花花絮絮

大安電影院 新京五馬路一永春路 電話（二）二六八四番
本院特聘着名幻術團在本院加演
大天一幻術團
全部對白歌唱有聲大巨片 桃李刼 請早光臨
特別優待主顧 票價 樓上二角 樓下一角 軍警學生一律一角

中國銀行
資本銀元四千萬元 資產超過十萬萬元
營業要目
存款 定期存款 往來存款 特種存款 中外貨幣存款均 穩固 領用支票 便利 憑摺收存 厚利 隨時抵借 收付便利 手續迅速
滙款 種類分票滙信滙電滙 分支行遍設各埠均可通滙 世界各國均可通滙
押款 進口出口國外開信用證均可辦理
代收款項 本埠外埠國內國外概可承辦
兌換 中外貨幣日有行市價值克己
放款 抵押放款貼現放款
通信代理 通信辦事並代顧客辦理國外通信
賣買證券 顧客委託承辦買賣
南滿北滿分支行 瀋陽 黑龍江 通遼 公主嶺 哈爾濱 綏化 山城鎮 開原 新京 大連 錦州 吉林 安東 營口
（電報掛號六八九二）

武田牌

老牌新藥
貨眞價實

エナルモン

英男兒萌

强力男性荷爾萌

【主治】

(一) 生殖器神經衰弱諸症 如勃起力減退早期洩精、性慾缺乏快感減退等。

(二) 遺精・滑精

(三) 一般神經性及初老期諸症 如頭痛、倦怠、記憶減退、睡眠障碍。

(四) 睪丸發育不全、類官官症。

(五) 男子一般老衰現象。

武田牌

老牌新藥
貨眞價實

胃腸病新藥

阿陴精 藥片

アペチン

健胃理腸
消化導便

【主治】

消化不良 食慾不振 常習便秘 便通不整

脚氣 貧血 營養失調 乳兒綠便

虛弱兒童 病後衰弱 腸內異常醱酵 小兒消化不良

株式會社 武田長兵衛商店

資本金 壹千八百萬圓

公積金 四百萬圓

五世相傳 壹百五拾四年之老舖

總行 日本大阪市東區道修町

支店 奉天市春日町十三番地

製藥總廠 日本大阪市東淀川區十三西之町

製藥第一分廠 日本兵庫縣川邊郡川西町小花

製藥第二分廠 日本大阪市東淀川區三津屋町

研究部 日本大阪市東淀川區十三西之町

試驗部 日本大阪市東淀川區中津町

東京辦事處 日本東京市日本橋區本町二丁目

臺北辦事處 日本臺北市本町二丁目

大連辦事處 大連市東公園町六十六番地

上海辦事處 上海廣東路三八九號

△ 總行位於洋藥業中心地點之大阪道修町、內有營業人員五百五拾名。製藥總廠設在大阪東淀川區、廠基占地積貳百餘畝、共有技術專家壹百餘名、製藥人員壹千四百名、除製造各種日本局方藥料以外、並依最近實驗研究、彙製武田牌新藥百種之譜。

△ 本公司在南洋爪哇及臺灣各購地壹萬數千畝、自辦規那栽園兩處、故金雞納之製造原料、無須仰給他人。

△ 研究用・試驗用・分析用・標本用之化學藥品、品質旣須特別精良、花色又甚繁多、用之者每苦購求無門殊多不便。本公司有鑑於此、特別出資五拾萬圓、附設武田化學藥品股份有限公司於製藥總廠、統備上述各種目的用之必要藥品、以應官公立各大學及私人研究家之需。

△ 本公司與神戶衞生實驗所・大五製藥・帝國社臟器藥研究所等三公司爲聯號、前述三公司之出品、統歸本公司經理。

胃酸過多症的對症及根本治療劑

諾餌妙散片

ノルモザン

【主治】

胃酸過多 胸內灼熱 胃痛

胃加答兒 胃潰瘍 胃痙攣

酸性嘔吐 噯氣 船車眩暈

武田牌

老牌新藥
貨眞價實

婦科良藥

婀閼好萌

オバホルモン

【主治】

(一) 結婚期之神經衰弱 月經不順、月經稀少子宮發育不全、月經痛等。

(二) 閉經期之頭痛、腰痛、眩暈、下腹痛、心悸亢進、逆上、四肢冷感、耳鳴、失眠等。

(三) 乳汁分泌不足或減退、常習流產、妊娠惡阻。

(四) 不姙症、不感症。

武田牌

老牌新藥
貨眞價實

97—934(O)

大同報
朝刊
朝夕刊共十二頁
發行人 衣寶田　編輯人 富劉年　印刷人 賀澤民
發行所 新京東六馬路 大同報社　印刷所
電話(編輯局)二─四七二四 (營業局)二─二〇九六
振替口座(滿)新京一七六 (日)奉天三六六
定價 一份五分 一個月壹元壹角 外埠郵費在外
廣告價 (一行)(五號字十二字)一次壹元

德州卽將攻下 河南華軍動搖

華北將全般展開新場面

【天津二日電】保定、滄州陷落後、僅六日間、將一轉而展開新局面、德州攻下已迫眉睫、德州位於黃河以北河北大平原之中央部、除爲津浦線上要地外、南由濟南可赴靑島、或經徐州而至南京、並以經西方平原之冀州、南宮而通石家莊、順德、爲經濟上大都市、其戰略的意義、頗屬重大、平漢線之日軍、已迫石家莊、中部戰線、則確保平原中央部、故德州之攻下、將與河南咽喉平漢線上之內邱、順德敵軍、以一大打擊、如斯日軍、已亘河北全戰線壓迫敵軍、更有自河南省境、推至黃河線之體勢、爲與行將潰滅華軍以最後打擊、將漸展開新場面云、

日軍空陸相應猛攻德州

【天津二日電】一日午後距德州約一里之日軍、擬以破竹之勢、一舉擊破德州、自一日夜來卽對該處之華軍開始猛烈之攻擊、至二日晨〇〇根據地之日空軍〇〇機亦勇躍出動、協助陸上部隊、作猛烈之空爆、德州附近之華陣地構築非常堅固、故仍在頑强抵抗中云、

社說

哀外蒙共和國!!!(上)

嗚呼。中原板蕩。神州陸沈。慨自辛亥以還。黨人誤國。二十餘年來。中國之淩夷頹廢。可謂極矣。軍閥則窮兵黷武。割據自恣。政客則縱橫捭闔。竭盡挑撥。內之爭城爭地。戰亂頻仍。殺人如麻。流血漂杵。外之違約背信。蔑棄禮義。國際立場。日趨墮落。以致政治日汚。國勢日替。數萬萬人民。無日不在水深火熱之中。掙扎喘息。以苟全旦夕之命。興思及此。未嘗不太息痛恨於黨人之誤國殃民罪大惡極。爲不可逭也。馴至天心之厭亂已臻極致人心之望治。有如飢渴。苟有瑕隙。無不竭力自營期免苛苦之桎梏。此外蒙獨立之所有由也 雖倚托非人。重貽前門拒虎。後門進狼之誚。然而臨深履薄。急不暇擇。其處心積慮。至足悲矣。

按外蒙之地。橫亘朔漠。廣袤數萬方里。自淸世初葉。卽行藩籬中土。北障强俄。雖以大彼德之雄圖。號稱極盛。亦未能略地蒙陲。牧馬華疆。其豐功偉績之效於中國。蓋已二百餘年矣。其幅輶廣漠雄踞內蒙之北。滿洲之西。新疆之東。而北接强俄。犬牙互錯。綿延數千里。中分車臣汗。土謝圖汗。賽音諾顏汗。扎薩克圖汗。著名史乘。所謂喀爾喀四部是也。凖此四盟並立。下分八十六旗。此外更有烏梁海部。卽在明史者稱之兀良哈也。依唐努山及阿爾泰山之間。別爲三部。曰唐努烏梁海。阿爾泰山烏梁海。阿爾泰諾爾烏梁海。此其部落之大較也。

至其種族民性。則自秦漢之世。匈奴單于之雄威卽常睥睨中土。雖秦皇漢武。好勤遠略。亦莫得詎何。越至晉唐而後。蒙兀利安之裔。剽悍成風。著名於世。雖至近古。傳統已歷千數百年。而其突厥契丹之流風餘韻。猶有存者。元室崛興。成吉思汗及忽必烈之赫赫宏勳。近統中國。遠服東歐。其輝皇大業尤爲極盛云。卽淸室開創。由國初以至康雍各朝。所有克服外藩之事。若收察哈爾附近諸部。征準噶爾及策妄阿拉布坦羅卜藏丹津諸酋。佐命前驅。厥功皆有不可沒者。抑亦偉矣。

惜自中淸而後。浸就式微。迨其季葉。民族守舊益形落伍。比入民國。中朝之治。政由黨出。名爲五族共和。實則一家獨擅。威柄自恣。恣睢無忌。對此蒙族。任意岐視。歷屆軍政當局。莫不驚於前述權勢之爭。雖內地生民。有所弗恤。更何蒙族之念。況又遠在漠北邊疆之極陲之外蒙者乎。夫復尙何稍留念慮之可言。故自民初十餘年間。對外蒙之横被欺侮。不啻秦人視越人之肥瘠。無所動於其心。而外蒙之痛苦辛。遂不堪問矣。其爲自治。爲獨立。爲依附蘇俄。爲甘心赤化。蓋亦實逼處此。勢所無可如何者耳。寧不悲夫。(未完)

事變後北平之現況【上】

號稱東方文化區域具有悠久歷史的北平、自蘆溝橋事變發生後、首先受到劇烈的震撼、在那時候、日軍與蟠踞蘆溝橋一帶的廿九軍交綏、砲聲隆隆、風雲緊急、不僅住在北平城裏的人民、要一夕數驚、就是遠處險惡環境以外的中外人士們、誰不爲這古老的北平耽心、惋惜!所幸那些受共黨煽惑、發動抗戰的廿九軍、遭日軍猛烈驅逐後、已狼狽潰走、許多人懸念的北平城、經日軍之努力、依然保持完好、這也可以算是不幸中的大幸了、

可怖的砲火槍烟、旣已遠離北平、城內外的秩序由中日雙方當局努力維持、亦漸次恢復常態、玆將此次事變的北平現況、分別記述、以爲關心時局者之參攷、

廿九軍潰走之一剎那

態度灰黯的廿九軍首領宋哲元、在七月廿八日拂曉、突然揭開抗日的猙獰面孔、使希望就地和平解決的日軍、不得不施以强烈的應付、於是北平城郊一帶、展開了兇猛的攻擊、事變以來、砲聲槍聲最爲緊密的、要算七、二八這一天了、

廿九軍雖然在頑强抵抗下、延至下午八時、終于不支、全部潰走、日軍方面、爲彰明人道主義、免使華北人民塗炭、故未施諸追擊、只予以嚴重監視而已、以故當廿九軍退却之際、城內僅聞稀疏的槍砲聲、直到廿九日黎明、人民都已安然入睡、

廿九軍退却後之北平

廿九軍向保定潰走後 城內人心、稍現安定、各商舖一律嚴閉門戶、以防宵小之徒、乘機搶奪、並盼日軍入城、以維秩序、但日軍爲免人民發生疑惑起見、當時並無一兵入城、並在四郊分別屯駐、進行搜索殘餘兵匪、城內則由潘毓桂氏指揮下之警察街布崗、實行戒嚴、

奸商操縱粮錢行市

提起北平的粮錢奸商、實在使人痛恨、每遇事變或是政治上發生何等問題、首先破壞秩序、淆惑人心的、便是這般粮錢蟲子、這次事變當然較比每次爲甚、於是他們敲吸的情形、也比較每次爲活躍、各色紙幣、無理由的被他們拒絕行使、或折價、粮食價目、更漲到毫無標準的程度了、大米最低價到廿六元一包、白麵每包漲到八元八角、因此稍漸安定的人心、又現皇皇之狀、到卅一日這一天下午、街市上由當局發出評定糧錢行市佈告、這般奸商、纔得稍歛共跡、

日軍入城布告安民

平市警察局長潘毓桂氏、以城內人心不定、日軍有即時入城維持秩序之必要、遂與日方當局商洽、並劃定天壇、梅壇寺、光明殿等處爲駐屯之所、爲免發生誤會 並令全市警察將佩帶之槍枝、暫時繳回警察局、日軍一部、乃於八月十四日堂堂開入城內 中日鮮人民表示歡迎及瞻仰日軍雄姿者、沿途皆是、日軍入城之後、卽發出布告安民、人心大定、

影劇開演觀者大喜

在事變當時、人心惶惑、自不待言、然而一般閒在這沉鬱的時局裡的『影迷』『戲迷』、尤甚感到痺麻苦悶、在日軍進城以後、秩序恢復、同時各影院戲院、間有開始營業者、中和戲院、慶樂戲園、中央影院、中天影院這幾天、原想試一開演、以觀成績不料各報登載此項廣告之後、居然驚煞了影迷、戲迷、莫不爭先恐後、前往大過其癮、就筆者所知、僅中央影院早午兩場都有人滿之患、這眞是出乎各院老的意料之外了、這般營業 更見活躍、入晚已經戒嚴影院及戲院夜場、最近即可恢復、(未完)

日空軍猛烈推進 華軍逃奔五台山

【山陰二日電】曾轟炸南口八達嶺並空襲太原華軍根據地樹有殊勳之〇〇軍空爆隊於雁門關、攻擊、協同地上部隊出動爆擊、僅在數小時間將華軍特爲要害之鐵角山陣地、予以擊破、並由大營鎭向逃赴五臺方面之華軍隨後追擊、卅日午後暫時 十五分大擧由〇〇之空軍根據地出動、作世界 軍史上未曾有之空軍根據地之敵前推進、並向殘敵多數存在之大營鎭、推進空軍主力、日以其一部在敵彈雨飛之中、輸送爆彈及汽油至數十小時之久 其一方協同〇〇部隊與小澤部隊進擊前來之〇〇部隊、同時由隘路西進向靈地五臺山方面逃走之華軍四萬、由午後 時起、施以猛烈之空爆、至午後七時、隘路口之敵部隊殆已全部殲滅、午後八時安然歸還根據地、

上海最近戰況 石井部隊佔顧家宅

【揚行鎭二日電】上海街道之要害劉家行、被攻敗之華軍、猶於顧家宅、設背水之陣、對日本石井部隊、自昨夕來、頑强抵抗、然於今晨七時三十分、已被日軍將該地帶佔據云、

啓秀女學校方面之戰況

【上海二日電】宮崎部隊之田尻支隊、與脇阪隊協力於今晨、遂將啓秀女學校東方建築物占領、今井部隊、今堅持趙岐峰公義學堂諸處由右翼壓迫三義里之華軍、再佐々部之一部及土師部隊由廣東街、已將上海印刷所之華軍包圍云、

日軍占據崇德女學校

【上海二日電】二日午前十時半、宮崎部隊脇阪支隊、已占據白保羅路之崇德女學校云、

日軍一部佔領實興印人協會

【上海二日電】宮崎部隊高橋隊、協助近藤〇隊、前後歷其三回突擊後 午前十一時半、已將實興印度人協會、及鐵道綫道口完全占據云、

松滬鐵道將由日軍占據

【上海二日電】華軍以連結崇德女學校三義里十海印刷所之線爲一線、於附近民家構築土嚢陣地及砦壘、凝合土陣地、與陸戰隊抵抗、但日方之隨時之砲擊準備奏效現與松滬鐵道之距離爲一百餘米云、

【上海二日電】今井部隊、於二日午前十一時、對三義里之華軍、猛烈攻擊、故目下已 僅距三義里二十米地方、雖尙與華軍相對峙 然該地之占據、已迫在眉睫間矣、

日陸戰隊攻擊閘北 捷報似雪片飛來

【上海二日電】日陸戰隊攻擊閘北、於二日、加增激烈戰鬪、在全線展開、戰局有急激之進展、向鐵道線路追敵、今已進至所定地點之鐵道線路線、日軍士氣更見軒昂、占據敵陣之快報、次第發出云、

日軍齊施爆擊李家宅、王家橋

【上海二日電】日海軍機編隊、二日午前九時、以〇機編隊赴劉家行南方李家宅及王家橋之敵陣地上空、勢如猛鷲、對頑强之敵陣地數處、加以爆擊、爆煙瀰漫沖天云、

荻涇對岸華軍 日軍正攻擊中

【揚行鎭二日電】占據顧家宅之石井部隊、更向前進擊華兵據寬二十米之荻涇江濱對岸之堡壘抵抗、遂卽加以攻擊、

下枝、西島兩部隊 敵前渡河已成功

一擧佔據吳家橋向前推進

【上海二日電】進出朱家宅及尹家宅之日軍下枝部隊、毫不休息、一日早晨、又向荻涇江濱對岸郭巷橋及蘇家宅方面之敵方、開始猛擊、該部隊及西島部隊、在寬十二米江濱、作敵前渡河、同日午前十時、將郭巷橋占據、華兵崩亂向上海出道方面退走、下枝部隊之左翼笠部隊遂與西島部隊並行、乘虛前攻、渡張家宅方面江濱、追擊之敵、一擧突破上海街道、午後三時半、將周家宅及吳家橋占據、其前進距離一躍而進二千米、殆不俟砲兵之射擊掩護、竟一味突進勇敢非常、笠部隊之進擊實甚迅速、同日午後、在上空偵察之日陸軍機、在〇〇部隊本部投下通信筒時、章幾至見其不明是友軍敵軍、該戰鬪華軍遺棄死屍百五十、

中國政府銀行 均決退出上海

【上海二日電】據可靠方面之調査、上海華政府系各銀行、已決定於二日、急將本店移至南京、首腦部亦同時攜帶重要文書退出上海、此蓋因上海附近、有皇軍翩著進出、以故中國經濟界之中樞地點上海、感受重壓之故、一方亦因戰局之全面的進展及長期繼續、國民生活、愈加窘困、南京財政、亦當益感困難 故今後尤有敵、各種非常手段之必要、此爲使政府與金融機、保持緊密計也、結果、僅將商業上之業務遺於上海、其餘財政關係諸機關、將均遷至南京矣、觀此種空前之政府銀行退出上海之事、頗被重目云、

英德開文字戰

【柏林一日電】德國政府方面得有情報稱、自廣東被爆炸以來、英國政府態度益見强化、聞已着手裝運高射砲及飛行機等 德國政府以爲英國竟如支持西班牙政府軍而與蘇聯立於共同戰線而援華、故極爲之憤慨、英國之處置、竟詆毀英德 作計畫的反日宣傳、且含有巧妙的反德宣傳、事實如此 故一日德國報紙均一齊對該不當宣傳、加以反駁、揭有强硬之記載云、

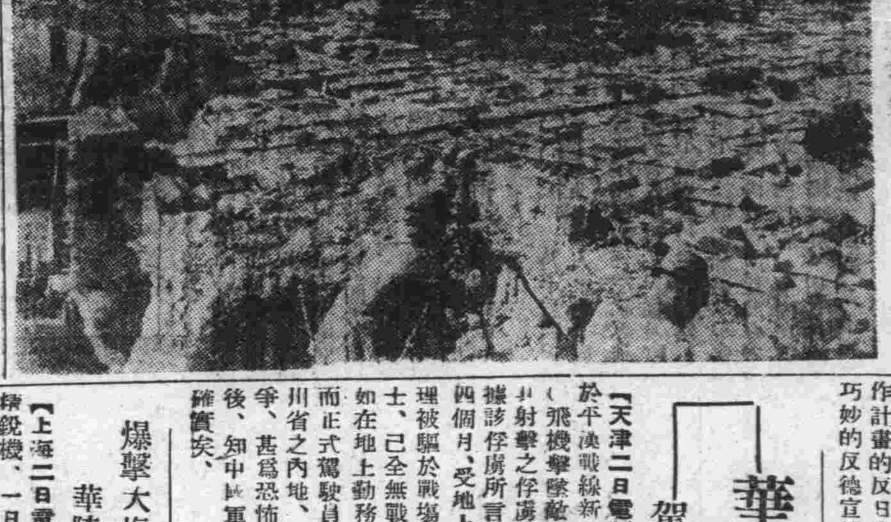

【寫眞】懷來全城體勢

日海軍航空隊 空襲華南

【上海二日電】日艦隊報道部二日午前九時發表、日本海軍航空隊、除昨日協同陸軍戰鬪機、轟炸嘉定劉家行、大場鎭、江灣方面之敵陣地外、並空襲左列各處、

一、江陰方面、擊沈德勝型軍艦、並使永綏型軍艦大破擱淺、
一、炸毀浙贛鐵道廣信之機車庫、
一、炸毀廣東方面、天河飛行場、並在黃浦擊沈砲艦一隻、毀巡洋艦一隻、
一、炸毀蚌阜車站及倉庫、
一、炸毀南翔飛行場、

炸擊嘉定

【上海一日電】日本海軍航空隊、於一日午後四時許、復將嘉定方面之敵陣地炸擊而下田少佐引率之部隊、又將南翔方面炸擊云、

爆擊大場鎭 華陣成廢墟

【上海二日電】日海軍〇〇棟銳機、一日正午、對敵之第一線根據地大場鎭加以空襲、又大爆擊、該地遂全化爲廢墟、

上海華軍約五十萬 最近將總退却

【東京二日電】據可靠方面消息稱、上海前線之華軍配備狀況如左、

一、常熟、太倉一帶、陳誠部隊主力三萬、
一、崑山、蘇州一帶、廣西軍十萬、
一、嘉興方面、湖南軍約五師(劉建緒指揮)
一、滬杭甬線、張發奎部隊三萬、
一、太湖東部一帶、廣西軍及湖南軍一萬二千、
一、劉河、劉家行、江灣一帶、華軍約十四萬、
一、閘北一帶、胡宗南部隊主力約六萬、

合計約四十萬乃至五十萬、據華方之觀測、在上海前線所以配備如此大軍者、蓋欲減少南京軍之損失也、且南京軍於前線退却之時、可將

日空軍炸廣東 華軍艦大失散

【香港二日電】日軍於卅日前後三回爆擊廣東、在黃浦方面、擊散廣東艦隊、第二回爆擊、又將海防艦海周擊沉、據確報稱、華擧和及海虎二巡洋艦、廿九日遭爆擊而沉沒云、

華方宣傳 企圖煽惑外國

【倫敦一日電】中國軍業已全面敗退、而狼狽之華方僅大事一味的反宣傳、近來益見露骨、蔣介石之夫人宋美齡、連日不斷向勞働黨機關報之報知新聞報打電、叶外駐倫敦之中國大使館、亦日日發表中傷日本軍之消息、用以煽惑英國國民之反日氣勢、以外更動用在華外國通信員、併用間接方法、以哀鳴政策、盡力期求感情的英國國民之憐憫云、

華空軍醜態

駕駛員紛紛逃往四川

【天津二日電】前二十七日於平漢戰線新鄉、因日本〇〇飛機擊墜敵人戰鬪機、將其射擊之俘虜、送至天津、據該俘虜所言、我等在南京四個月、受地上之訓練、因無理被驅於戰場、南京軍之兵士、已全無戰意、且不發餉、如在地上勤務者、均用日傭、而正式駕駛員等均逃走於四川省之內地、若命其出征戰爭、甚爲恐怖之模樣、訊問後、知中國軍自國之敗戰已確實矣、

戰交代於雜軍之故云 再中國民間有整軍以於十月十日双十節作總退却之流言云、

銘酒 日本晴

云、

促日滿華提携

天津組中日聯驩會 團體合辦感謝日、

【天津二日電】標榜防共自治之河北團體、其活動因保定及滄州陷落、更益活潑、今天津之河北青年會、河北省防共委員會等各團體、組一中日連歡會、於十月一日午前十時、擧行反共河北明朗化大示威運動、民衆參加六千餘、中國街至日本租界揭出打倒南京政府共產黨、日滿華提携之標語、支持河北防共之聲極盛 午後二時天津華方小學、學生職員五千餘名、合開華北日本軍感謝會、均持日章旗高呼皇軍萬歲遊行市中 均希河北明朗、天津市街歡喜之聲四溢

日國際研究會 決議反駁國聯

【大阪二日電】大阪實業界及言論界有力者組織之對華國際動向研究會、於一日午後、開緊急總會、高橋大阪商崎、今井博士等會員二百餘名均出席、對日華事變國際聯盟之態度、加以協議之結果、對於聯盟之對日不當決議加以反駁、決定決議文如左、滿場一致可決、已電達聯盟事務總長阿布諾爾矣

決議

關於日華空軍之爆擊非戰鬥員之聯盟決議、實係誣蔑日軍已甚、乃係不據事實而專聽華方宣傳之偏見也、廣東九月廿四日發之路透電報虛電、香港少斯支那毛尼斯郵報九月廿七日記載需明、南京方面、華方宣傳之不實現在各國使臣均皆承認、上海方面、加塞飯店之被爆擊無辜白人及市民千八百人因之死傷、又胡拂號被襲擊、豈非中國空軍之暴擧乎、今聯盟非難日本軍事實已完全顚倒、故吾人以嚴肅之態度反對聯盟之決議而斷乎拒絕之云云、

我政府改匯兌法 與日本同樣强化 本月二十日實施

滿洲國政府、玆爲促進日本對滿之投資、關於匯兌管理、擬與日本同樣施行强化、因之對匯兌管理令、決定自廿日起、開始實施、其改正之內容、一般匯兌管理規定、除與日本同樣强化外、關於貨物輸入匯兌、亦施引許可制、每月金額定爲千圓、且以管理令之改正、滿洲國資本之逃避、完全得以防止故現在日本匯兌管理省令須經許可之對滿送金、決行撤廢、並將匯兌管理省令、斷行改正云、

對事變從事滿、日軍者 政府決予優遇
減輕各項捐稅或猶豫徵收 已制定條例公布

國務院與經濟部二日共同公布、制定關於施行康德四年勅令第二百八十八號之件共理由玆對於爲支那事變從事國軍或日本國軍者、有減免地方稅及猶豫徵收之必要其內容規定之條例如左

第一條　爲支那事變從國軍或日本國軍者之營業稅附加捐、及地捐、依左列各款輕減或免除之、
一　營業稅附加捐從營業稅之輕減或免除、
二　地捐準據地稅之輕減或免除、

第二條　前條所定者之戶別捐、應對其人之所得額、依左列之區分算定、並將課稅標準更訂而輕減之
一　對於俸給、薪金、年金、退隱費及有此等性質之所得額、由其所得額內扣除在從軍中應受之俸給薪金及津貼、
二　對於前款以外之所得額、限於減少其年額四分之一以上時、依實蹟金額依前項規定所更訂之課稅標準、未達縣旗市所定之課稅最低限度時、免除其年份戶別捐之課稅、

第三條　前條規定對於第一條所定者之應徵五年份以後之戶別捐課稅標準之計算、及更訂準用之、

第四條　納稅義務人依第一條或第二條之規定、欲受地捐或戶別捐之輕減或免除時、應附具其事由聲請縣旗市長、

第五條　第一條所定者在從軍中死亡時、於其死亡之日以後、屆至納稅期限之其年份戶別捐之徵收、應免除之、
因在從軍中所受傷痍疾病之死亡、關於前項規定之適用、視爲從軍中之死亡

第六條　第一條所定者應繳納之地捐及戶別捐中、於從軍後屆至納稅期限者、應限六月以內猶豫其徵收欲受前項規定之適用者應附具其事由聲請縣旗市長

第七條　雖無等四條或前條之聲請時、縣旗市長得依其所認爲地捐或戶別捐之輕減、免除或徵收猶豫、

附　則

本令自公布日施行

"郵政生命保險" 謀安定中下生活經濟
交通部郵政局招待記者團解釋

交通部大臣李紹庚、次長平井出氏、及郵政總局長鄭禹氏、以下關係各科長、以本月一日起、全國開始辦理郵政生命保險、鑑於此事在我國保險始創、恐一般人尚未明瞭其利益與人生保障之重大、乃於開辦前夜之三十日下午六時半、假中央飯店招待在京滿日新聞記者及弘報處等關係方面、主賓出席者約五十餘人、席間李大臣平井次長及鄭局長對郵政生命保險之前途期望、極爲重視、玆誌其所述大意如次

一、李大臣略謂、郵政生命保險、由交通部與郵政總局間準備已一年餘、今者得以如期實行對努力人員及各方援助特行感謝、查郵政生命保險共性質與日本之簡易保險相同、政府當局之重大目的、在謀安定中下人民經濟生活之得以切實可靠、故此種事業今後與全國國民將有重大密切關係、準備期中之一切研究苦心、與友邦遞信省不惜多數經驗人員、及一切章程法規之援助尤爲感激、此種保險精神極力免除國營之各種弊害、專以被保險者之利益與便宜爲主、現在截至（三十日）今夜據奉天哈爾濱新京三埠報名加入者、已達三千以上、今後參加之熱烈可想而知、尚希在座諸君隨時批評指導、俾此神聖事業、達於盡善盡美之途云、

二、平井次長大意謂、日本簡易保險創辦於二十餘年以前、現在加入者約在三千萬戶以上、略計其每戶所得利益約在二百元左右今者滿洲國雖係創辦、但其方法章程、均可借鏡於日本、將來收效之速、尤堪驚異躍進、惟係事屬創辦、更因一般人之文化智識落後、尚希新聞界隨時加以宣傳、使民衆澈底瞭解郵政保險利益之所在、則若干年後、國內人民經濟之安定生活之躍進、必有意外之成績云、

三、鄭局長之大意謂、我國歷來關於保險一事、幾爲有產階級所獨有之權利一般中小人民以勞力謀生活者旣無較多餘欵、而一旦本人若發生病痛等不幸事實則全家人之生活立時失去依賴、其中慘害幾不能以言語比喩、今者郵政保險手續旣極簡單、繳欵亦甚微少、領欵之手續尤爲便利、如鄉村中被保者一旦死亡、僅由保甲長證明、則立時付欵、務使人民不感覺國營事業手續繁雜之弊病、且其利益較銀行及其他保險事業爲大、總之中下階級以勞力謀生活者、欲求生前死後全家生活之安定、僅以平時極少數錢欵保險之、其安全再無出郵政生命保險之右、務望全國人民速行加入、以免一旦急需時、慌惶無措云、

電電中繼放送 戰線實際狀況

自事變勃發以來、電電會社、即派多數放送關係社員前往現地、實施宣撫放送、近更擬使戰線現地之新聞、爲實彈之槍砲聲音、及皇軍戰捷入城感激之聲浪、以優秀之錄音機及原盤、對滿日聽取者、直接中繼放送、俾市民瞭解前方戰鬭之眞相云

久邇宮多嘉王殿下薨逝 天皇、皇后兩陛下御服喪

【東京一日電】久邇宮多嘉王殿下一日午後二時卅五分薨去、殿下前因患腎臟病、曾於京都之富御府養中云、

【東京一日電】因久邇宮多嘉王殿下薨去天皇陛下決由一日起三日間於宮中親自服喪、再多嘉王殿下係皇后陛下之御叔父宮、故決御喪服九十日間云、

多嘉王殿下御薨逝 張總理致弔電

張總理、頃接到日本久邇宮多嘉王殿下薨去之報、於二日午後一時、遂對廣田外相、拍發弔電如左、

頃聞久邇宮多嘉王殿下薨去、不勝哀悼、敍代表滿洲帝國政府、特致弔唁、

滿洲帝國國務總理大臣　張景惠
外務大臣　廣田弘毅殿

又星野總務長官、對久邇宮家濱田事務官、亦發弔電如左、

多嘉王殿下薨去、不勝恐懼哀悼之至、謹致弔意、用表哀忱、

國務院總務長官　星野直樹
久邇宮家　濱田事務官殿

外務局任命 駐哈特派員

駐哈爾濱外務局特派員施履本氏、自轉任濱江省長後該缺久懸待簽、於二日、已任命外務局理事官下村信貞氏、正式接充云、

外務局理事官　下村信貞
任駐哈爾濱外務局特派員
敍簡任二等

該下村氏、前曾任外交部俄國科長、哈爾濱特派員公署總務科長等職、對北鐵讓渡交涉、及滿洲里會議等、有所努力、爲少壯有爲之外交官云

述贈艦禮詞
于大臣訪日比野司令官

于治安部大臣、於二日午前十時半、特赴日本駐滿海軍部、訪問日比野司令官、對日前盟邦日本贈與驅逐艦海威號事、述鄭重之禮詞、對此日比野司令官云、願以此驅逐艦、爲日滿兩國及兩國海軍團結之契機等等、遂行堅固之握手、嗣於別室、與鈴木參謀長林副官等、舉紀念之乾杯云、

新京特別市制 自十月一日起實行（續）

第三章　特別市諮議會

第十四條　關於特別市之事務爲使應特別市長之諮問置諮議會、
諮議會以議長及諮議員組織之、
諮議員之定數爲十五人、
議長就諮議會員中由特別市長指名之、
議長有事故時由特別市長指名之諮議會員代理其職務、
議長綜理會務、

第十五條　諮議會員就繼續二年以上爲特別市住民、年齡二十五歲以上之男子有智識經驗、德望素著者中由特別市長選任之、
特別市長有必要時得特免前項二年之限制、
第一項二年之期間不因區域變更而中斷、

第十六條　有左列各欵情形之一者、不得選任爲諮議會員、
一、服役中之軍人及學生生徒、
二、現爲特別市官吏或吏員者、
三、禁治產人及準禁治產人、
四、破產人而未得復權者
五、受禁錮以上刑之宣告其執行終了後、未經過五年者、或至無須受其執行時起未經過二年者
六、租稅滯納處分中者、
被選任爲諮議會員者、至有前項各欵情形之一時失其職、

第十七條　諮議會員之任期爲二年、
諮議會員時特別市長應即爲其補闕、
依補闕之諮議會員之任期爲前任者之殘任期間、
諮議會員爲名譽職、

第十八條　應行諮問諮議會之事項如左但其答申不拘束特別市長、
一　特別市條例及特別市規則之設定或改廢、
二　歲入出預算之決定、
三　除暫時借入金外特別市債之募集並其募集方法、利息定率及償還方法之決定或變更、
四　除法令所定者外關於使用費及手續費之徵收事項、
五　關於特別市稅及夫役現品之賦課徵收事項、
六　關於基本財產、營造物及積存金穀之裝置、管理或處分事項
七　預算以外之義務負擔及權利之拋棄、

第十九條　諮議會由特別市長招集之、
諮議會非有會員定數之半數以上出席不得開議
諮議會之意見以過半數決之可否同數時依議長之所決、

第四章　特別市之薪金及各項給與、

第二十條　名譽職員得依特別市條例之所定、受爲職務所需用之償還、

第廿一條　對於有給吏員、得依特別市條例之所定、給以退職給與金、死亡給與金、或其他之給與金、

第廿二條　有給吏員之薪金額、旅費額及其支給方法應以特別市條例規定之、

第五章　特別市之財務

第廿三條　爲收益所辦之特別市財產、應作爲基本財產維持之、
特別市爲特定目的得積存金穀、

第廿四條　特別市對於營造物之使用、得徵收使用費
特別市對於特爲一個人所辦之事務、得徵收手續費

第廿五條　特別市於其公益上、有必要時得爲捐欵或補助、

第廿六條　特別市對於其必要之費用及依法令、屬於特別市負擔之費用負支用之義務、
特別市以其財產所生之收入、使用費、手續費、其他依法令屬於特別市之收入充前項之支出、仍有不足時得賦課徵收特別市稅及夫役現品、

第廿七條　於特別市內、滯在三月以上者、遡自其滯在之初日起、負繳納特別市稅之義務、

第廿八條　雖於特別市內未有住所、或未滯在三月以上、而於特別市內所有使用或占有土地房屋物件或設營業所、而爲營業或爲特定之行爲者、負担繳納對於土地房屋物件、營業、其收入或其行爲所賦課特別市稅之義務、（未完）

放送用標語 當選已決定

國務院弘報處、由七月十八日起至八月十七日止、募集放送用標語、應募投稿者甚多、經宣傳科精密審查、由前稿中認爲比較優秀者、經第二次詮衡之結果、選出六十篇、次於九月三十日行最終審查會、愼重審核、決定最優秀當選標語者四篇、關於此項放送用標語、經日常生活所不可缺之文化施設無線電放送後、可供滿洲國民衆生活上日常聽放送之一部、放送時間利用前後兩放送之中間、認有適當機會、反覆放送、其後自然能達到誇耀我祖國王道樂土之滿洲並具有浸透國民信念之能力查歐美各國、由甚早時期即施行矣、此次弘報處亦體此意施行募集、玆因首次初創作爲試驗、故其意義有感未達到應募者徹底了解之憾、就中有誤解無線電話本身之標語者、甚而有不考慮耳目所視、用耳所聽之特色者、雖投稿甚多、然認爲優秀者甚少、此點頗爲遺憾者也、關於此項計劃決非一時的將來其眞意可漸次達到國民對今後尚有第二次第三次計劃、希舉國官民、詳細理解眞意、前來參加投稿、爲至所期待者也、當選四名列後

△一等　建國精神王道發揚日滿一體協和萬邦（滿洲帝國協和會巴彥縣本部內孫振寰）
△二等　秉一德一心之精神期共存共榮之實現（新京特別市大經路四十三號張淑貞）
△二等　人民愛國勿忘日滿協和（哈爾濱市道外十七道街濱江午報社　王子言）
△二等　三千萬民衆須要永遠信賴友邦的正義行動（扶餘縣城內鎭寧甲門片四〇番地　李潤坤）

博濟慈善會 招開會議

滿洲國博濟慈善會、定本月三日上午十二時、在京舉行全國各縣鎭分會長會議、討論此後應行進行事項云、

映畫協會慰問 負傷將兵

滿洲映畫協會、爲對負傷將兵慰問起見、定於十月三日日曜日、特派代表、赴新京陸軍病院致感謝慰問之辭並演映該社所製之日華事變新聞（第一—九報）、躍進國都（一卷）以及漫畫等、用慰病中寂寞云、

滑翔競技會 於今日舉行

前行延期之飛行協會所主辦之第一次全滿滑翔競技大會、於本三日午前八時、於新京南飛行場舉行云、

御弟溥傑上尉 結婚之披露宴 定廿一日在京舉行

皇帝陛下御弟溥傑上尉、與日本名家嵯峨公勝候令孫浩姬、前於四月三日、以男爵本庄繁大將夫妻爲媒酌、已行結婚、近溥傑上尉、已於千葉騎兵學校卒業歸京、現充禁衛隊附、惟爲于新京舉行接婚披露宴起見、俟浩夫人及本庄大將夫妻齊抵京後、定於本月廿一日、由兩家族、及關東軍、宮內府、政府關係文武顯官多數參列之下、盛大舉行、目下宮內府正積極準備中、再披露宴會場、雖未決定、大體選定於日滿軍人會館、或大和旅館云、

星野總務長官 由奉赴開原

星野總務長官、於二日午前八時五分、自奉搭車、赴開原云、

先保留不急需經費 減輕市民負担
接收附屬地行政權準備就緒
徐市長談

卅日上午十時半、記者乘新京特別市制行將公布之機會、往市公署訪問徐市長、由元木秘書官介紹引見、關於話問答誌之如次（以下記者問徐市長答）

問＝市制不日即將公布、市長對於今後市政之施政方針、可得聞歟、

答＝市制定十月一日公布實施、關於施政方針緣歸人接任日期尙淺、且因候新市制之公布與接洽開屬地行政權之移讓等、自接任迄本年十二月底爲止、在此期間、正在研究進行方法中、一切計劃、須在來年一月起、分別實行、至歸人對於市政原則、務以減輕市民負擔爲主要目的故對今後之預算、先保留不急需之經費、終以自給自足爲原則、使出入相抵如韓市長時代原定新建市公署廳舍經費約一百四十餘萬元、現已決定保留、其目的即在不使擴張市債也、

問＝關於接收附屬地行政之準備、已至如何程度、

答＝市公署方面應行準備者已均準備就緒、目前正在分別與附屬地當局接洽種種接收方法中、不久當能順利進行【上圖爲徐市長】

告中國民衆（一）（何儔）

滿洲帝國

今世紀以來、海禁大開、輪軌相接、五大洲有色人種之國家、已相繼淪爲無色人種之殖民地、此乃天演淘汰之公例、不自圖存、必致滅亡無可逃者也、自歐風美雨相漸東來、黃色人種之能立國於亞洲者、惟日本帝國、中華民國、與暹羅王國、吾滿洲帝國、依友邦日本之援助、誕生於滿洲大陸、及今不過纔五齡餘耳、玆數國也、能與歐美列國幷駕齊驅、稱雄世界、商工各業科學軍備、均無遜色而列世界一等强國之林者、惟日本帝國而已、是以維持東亞之和平、使黃種民族安居樂業、得以立足於二十世紀者、何莫非日本帝國之所賜乎、蓋今日之世界乃一黃白人種之角逐場也、非吾亞洲黃色民族互相提携不足以應付今日之時勢、此吾亞洲各國民衆應有之覺悟而深切認識者、幷須極力團結、共推友邦日本爲東亞之盟主、以維持世界之和平、則庶幾可與歐美無色人種之國家相周旋、吾滿洲帝國無論矣、與日本帝國有如一體凡我民衆、無不共仰天語煌煌一德一心之至論、共同努力向前邁進、而暹羅國王之朝野、亦深知今日世界大勢之所趨、

修睦鄰邦

非與日本提携、以團結亞洲之民族不足以維持東亞之和平、惟中華民國之當局、昧於時勢、依託歐美以自重、盛行排日侮日抗日之妄動、是不僅中國本身之險象、實破壞東亞和平之危機、世界大戰之導火線、乃黃種民族存亡之所繫、其所關者、豈淺鮮哉、然此不過中國當政之軍閥黨人之所爲、而中國民衆受其愚弄耳、中國民衆乎、三國之實力、以圖自存、萬勿誤於軍閥黨人之愚弄政策盲從反滿抗日之舉以速滅亡、中國民衆乎、試觀吾滿洲帝國、自奉天事變之後、由友邦日本之援助、建設國家、友邦日本以大和魂之精神、與不顧一切之犧牲、協助而引導之、幷脫退國聯、承認我國、其凜然之大義、足以彪炳乾坤、其不朽之明德、足以輝煌日月、吾滿洲建國以來、第一次五年之計畫、已有顯着之成績、現又邁進於第二次五年產業之計畫、治安平定、一切事業、無不蒸蒸而日上、欣欣而向榮、眞所謂士登於朝、農歌於野、工安於肆、商旅皆欲出於王之途、

王道國家

又見於今日之世、較諸建國之前、滿洲民衆呻吟於軍閥虐政之下、士棄於野、農病於徵、商旅裹足而不前撫今思昔、豈僅出水火而登袵席實不啻出九淵而升九天也、中國民衆乎、不欲自拔無論矣、如欲自拔、須速覺悟、一反彼軍閥黨人之反滿抗日愚策、急起直追、與日滿兩國提携、以團結吾亞洲黃種民族、而爭衡於今世、乃不可緩之急務、中國民衆、不明乏達之士、見及於此者、亦必不乏其人、希倡導之、以期其實現、夫近百年來、中國之失敗史、無一非疾首痛心之事實、於前清帝國時代、誤於官僚之愚昧顢頇、驕然自大、甲午之年、茫然舉兵抗日、以致喪師辱國、割地賠欵以求和、國瀕於亡、而執政者復暗結歐洲三國、干涉日清和約、名曰以台灣島換回遼東、殊不知竟將南北滿、

大好河山

無形中送於俄人之掌握、隱然種下日俄戰爭之惡因、然日俄一役、友邦日本帝國、以莫大之犧牲、始將南滿鐵道、以及旅順要塞、大連商港、以及關東州之地、從俄人之手中奪回、頓使彼碧眼兒不敢正視東亞黃種之民族知亞細亞洲自有其主人在也否則關內之中國民衆豈能高枕而安臥以至今日耶、因此不久、清祉遂墟、民國初元軍閥割據、日以爭奪爲能事此攻彼伐、此仆彼繼、民不聊生不顧也、外患日急漠不關心也、遂使國土日蹙數百里、中國民衆呻吟於虐政之下、民力疲敝、而負擔奇重地畝稅有預徵至民國百年者、是以中國民衆、竟至老弱塡於溝壑、壯者散於四方、飢寒所迫挺而走險、民如是矣、國將不國、中華民國十七年國民黨北伐成功、成立國民政府於南京、中國民衆喁喁望治、

私慶昭蘇

乃不意國民黨人之惡、更甚於北洋之軍閥、黨之專制、尤甚於人之獨裁、從前軍閥所不敢爲者、黨國悍然爲之而不顧、增捐加稅、濫舉內外債、皆軍閥所計畫有所顧忌而未施行者、彼國民黨者乃以黨權高於一切之口號、不顧民衆之反對、（未完）

新京賽馬
秋季第三次競馬
十月　開催　午前十時
一日（滿祭）
二日（土）
三日（日）
社團法人新京賽馬俱樂部　電③五五〇一　②一五〇七

新京
國都飯店預告
啓事

衣食住爲人生三大要素我國人士向極講求敝店爲滿足社會需要起見特集鉅資於新京豐樂路明倫街建築新式三層樓房裝飾堂皇設備富麗乃現代化之惟一飯店也玆先將優點陳述於後一俟裝修完竣再行罄佈營業

一、地點適宜　交通便利
一、房屋寬敞　清鮮香氣
一、包辦酒席　價格克已
一、大小宴會　一律合意
一、設有食堂　小酌經濟
一、廚師專門　味道無比

地址新京市豐樂路明倫街
國都飯店謹啓

急告
新京 SS
三四馬路中間路西
東聚興軍衣莊附設針織工廠
我的小廣告　人人要知道　註冊雙獅牌　襪子合手套　毛衣及背心　特請名師造　專門織的好　物美價錢小　製造比販賣　決定省不少　請您買一次　穿穿就知道　零售與批發　價錢一樣要　欲求經濟者　特向大家報
協和服專門做家
電話（二）五四七番

不用暗室
諸君：您欲買一架堅美的照像機嗎？カテイカメラ特賣宣傳大會！破額大賤賣眞是空前未有的良機會！
諸君：天氣日漸涼爽，在公餘的時候您有這福有幸趣堅美的照像機嗎？現在敝號不顧血本大賤賣請快來買吧！
一、不用暗室手續敏捷
一、幼稚的小學生亦能立撮影像

各照像機附屬品在定價內
二寸版照像機　圓形三圓三毛
三寸版同　方形三圓八毛
三寸版同　圓形四圓八毛
四寸版同　方形五圓五毛
郵費每架三角五分（付來郵票代貨）
即可但須先付凡用郵票代貨
金須照價加一

附屬品
膠板　印畫紙　現像藥　定像藥　現像皿　洗像皿　格紙　台紙　說明書

カテイカメラ本舖
吉野洋行
新京東三道街
振替奉天一八二一番

奉天漢英女子打字學校招生（原名華英打字學校）
宗旨　以養成社會急需技術人材爲宗旨
年齡　十六歲以上二十五歲以下爲合格
程度　高小卒業或公學堂卒業者均可
期限　四個月畢業期滿代爲介紹職業
入學　現已開學隨到隨收以六十名爲限
校址　本校中街皮胡同紅樓北校大北關橫街快馬常胡同
備有宿舍簡章函索附郵票四分卽寄

本庄大將來滿
昨日由連北上赴奉天
廿一出席御弟披露宴

我建國功勞者

【大連】滿洲建國功勞者陸軍大將本庄繁閣下偕梅子夫人、於一日午前乘入港之熱河丸、在御影池州廳長官丸茂大連市長、松岡滿鐵總裁以下在連各滿鐵理事等官民多數歡迎中在睽別五年之大連登岸、即赴大連神社、忠靈塔參拜後下榻大和旅館、大將在船中有如左談話

余離滿以來、瞬經五年、此來特欲一覲奉戴日滿一德一心之 皇帝陛下聖旨、在五族協和下正在大躍進途中之滿洲國狀況、定於十月廿一日在新京出席御弟溥傑氏夫妻披露宴、在此期前則視察奉天、新京、並於可能範圍中更願赴各地一行溥傑氏夫人預定十二日由神戶乘船來滿、廿一日披露宴畢預定經由朝鮮歸京同大將在大連一泊、二日乘亞細亞車赴奉（圖爲抵連之本庄將軍）

久保滿鐵理事過錦

【錦州】阜新承德地方、視察中之滿鐵理事、兼撫順炭礦長、久保孚氏於二十二日乘十二時十分錦縣驛到之四八列車、受太田鐵路局長之出迎、而抵錦在錦州旅館休息後、當乘同驛之一四〇二列車、已返歸撫順云

通化開參事官會議
討論復興對策

【通化】省公署召集九縣參事官、開催復興工作會議、自九月二十一日至二十三日、繼續會議三日、茲將其會議情形、詳誌如左、

一、査本省治下各縣、前遭匪患跌躍、以致輟耕失業者、比比皆是、洎乎去歲春季復興委員會成立、同時並賴軍警討伐工作、當此合衷努力邁進之下、相輔而行始有庶黎復甦之日今其工作轉瞬不過一年、恢復荒地八十萬畝、是對此天然利已收得相當良好成績、明年民食雖不能十足自給、然較前裕如多矣

二、昔有唐逆聚五作亂於前繼則有大逆王鳳閣倡亂於後、盤踞東邊數年、蹂躪鄉民殆盡、幸賴軍警餐風飲露努力之下、卒將元惡王鳳閣授首、匪巢搗毀、羽黨殲滅、是以今日四民各得其所、安居樂業、此乃省內八十萬民衆、共同慶幸而鼓舞者也、

三、此後爲商農復興計、本省添設復興事務局、局長（省公署次長田村敏雄兼任、）計劃三個年、本諸復興趣旨、强化工作、致百庶同登衽席之上爲要望

四、今歲因治安恢復、已添設新部落多處、農村復興收取地利、已收有大好結果、此後計劃明年恢復無住地帶、普及建設部落、俾得產業開發、農商充實爲要旨、

五、講求農村對策、關於低利金融之救濟、種子之改良、肥料之研討、學校之普及、此皆最宜努力邁進者也、

六、一般奸詐之徒、多藉火田以搾取天然之利、似此天然大好之精華、轉瞬被其消滅、此後農村如有擅行火田者、即視爲大惡、違則重懲不貸、

七、民爲邦本、本固邦寧、是民均有納稅之義務、而對於土地、均因前整理之不善、民間多有浮多地、而隱匿、企圖免稅者、今則剔除積弊、茲特按地籍整理法實施大整理、以裕稅收、而期充實國庫、

八、査森林乃爲產業開發之重要部分、關於培植幼稚林木、採伐森林此後均有合理化之整理、

安圖戒煙所成立

【延吉】安圖縣曩昔、即爲著名之煙區、故黑籍人最多、惟婦女尤甚若不戒除、爲害非淺、縣公署爲救濟起見、特設戒煙所先由婦女起始、該所刻已收容婦女三十六名、預定三星期戒除、每日食品以白米小米爲大宗、此舉實爲癮君子之幸福云、

奉戴時局詔書
舉行隆重儀式

【阜新】自支那事變以來、時局轉趨嚴重、皇帝陛下、以日滿一心一德共同維持東亞和平之實現、於九月十八日、頒發時局詔書、本邑協和會縣本部、於九月十八日、午前九時、在東校體育場、舉行莊肅奉戴式、茲將順序誌左、

一、開式
一、國旗揭揚 國歌合唱、
一、皇宮遙拜、
一、縣本部長講話、
一、皇帝陛下萬歲三呼、
一、閉會、

商民不得聽取
蘇華廣播反宣傳

【延吉】警察廳以當此非常時局、爲遏止民衆受惑及思想不良、並防範外來之惡宣傳計、特由同廳特務科嚴禁管內不法收聽無線電者（即故意接聽南京及蘇聯之廣播）如有故違、一經查覺、即行嚴懲不貸、此希市民特別注意、勿要以身試法云、

强化寺廟管理
分發暫行條例

【新民】縣公署、案奉省令、爲强化寺廟管理、並確保寺廟起見、茲規定管理、暫行條例、使一般寺廟、深刻自覺、澈底明瞭、本條例內容、已分發各寺廟、一體遵行云、其管理條例如左、

一、凡屬於佛敎、道敎上建築物、不論用何名稱、均爲寺廟、
二、寺廟及其財產法物、如宗敎上、歷史上、美術上有關係之佛像、神像、樂器、法器、經典、彫刻、繪畫、及其他、向由寺廟保存之一切物等、依本條例管理之、
三、本條例、除遇有特別規定者外、所有寺廟皆通用之、
四、寺廟財產、及法物、應向該管地方官署、呈請登記、轉報省長備查、
五、寺廟之不動產、及法物不得隨意處分、及變更、
六、寺廟住持喇嘛、僧道、除宣傳敎義、修持戒律、及修葺廟宇、及其他正當開支外、不得動用寺廟財產之收入、但動用款項、得須先期呈由、該管地方官署、轉請省長核准、
七、寺廟收支款項、應於每半年終了、報由該管地方官署、轉報省長、
八、違反本條例、第四、五兩條規定之一者、得由該管地方官署呈請省長、將住持、嚴加懲處、違反第六、七、兩條之一者、得呈請革除其住持之職、
九、本條例、自呈准公佈日施行、

秋戊合祀關岳

【遼中】九月二十八日爲秋戊合祀關岳之辰、本邑縣長關海峰氏、率各局長縣城各機關首腦各學校師生、全體於早七時、齊集關岳廟隆重舉行祭典云、

【北鎭】上月二十八日爲合祀關岳之辰、縣長、參事官、率同所屬職員、以及各機關法團、學校學生等、於當日晨五時、在縣城關岳廟內、舉行合祀典禮、儀式頗爲隆重云、

【九台】本月二十九日、爲合祭關岳之辰本縣經縣長率領全體職員、在關帝廟舉行祭禮、儀式異常隆重云、

路署長榮轉縣城

【四平街】昌圖傅家屯警察署長路勇行、在警界多載、服務勤謹、成績卓著、自四月間由孤榆樹警署調任以來、盡全副精神、保衛地方治安、人民依如干城、邇來縣城警署出缺、極關重要、警局一再遴選、當調伊接充、商民得此消息、均戀戀不捨雖欲挽留奈因公令發表、頗難收回至九月二十八日、路署長受商民、及當地機關首領、赴站台恭送、於炸炮齊鳴中、赴就任之途、至遺缺由賣力鎭署長全立峰接充、亦於當日到署任事云、

林署組設愛林會

【延吉】林務署爲涵養愛林思想、並防止野火及保護國有林、于管內主要國有林野所在地方、以部落民組織愛林會、以期官民一致保護、並由林務署擬給獎勵金、首在汪淸草民溝組織愛林會、次在中里坪及百日坪石人溝設立、並定于年內在省內各地設立云、

吉上將等赴汪
檢閱陸軍九團

【延吉】第二軍管區司令官吉興上將閣下日前來延檢閱駐軍一節、業誌本報、吉上將已在延檢閱完竣、于二十八日午前九時偕同間島地區司令王少將、參謀長日野上校、顧問於保中佐等乘汽車赴汪淸、二十九日檢閱陸軍九團、開三十日赴羅子溝檢閱第二營云、

縣長再度下鄉
實行宣撫

【安廣】縣長于爾謨氏、蒞任以來、關於肅正工作、復興農村、不遺餘力、以時値中秋、農稼在際、該縣長迭次出發、櫛風沐雨、不辭勞瘁、堪爲民牧茲於月之廿九日與瀨川參事官、首席指導官高橋、宋內務局長、王特務股長、李警務股長、乘自動車赴大黑山警察署一帶講演華北事變經過情形、使農民澈底明瞭眞相、公畢返縣云、

竊賊胆大包天

【哈爾濱】市內之竊賊、經警廳司法科搜察班、及各署之努力防範、數月以來、未見發生、不意於月之三十日夜間、道外南勳街、源成東綢緞雜貨舖、不知何人將窗上之鐵柵撬壞約有丈餘大之玻璃擊破、窗上之優等毛毯一條竊去而逃、至翌日天明、各櫃夥起床後、赴前櫃開門時始行發覺、當即報告該管派出所、請爲查找、該毛毯約値國幣三十餘元、玻璃價値二百五十元云、

信賴友軍正義
共作槍後支援
韋市長之時局講演

【哈爾濱】哈爾濱市韋煥章市長、正式發表、關於時局之講演茲誌其內容如次、

對於此次中國事變友邦皇軍不顧一切犧牲、本確立東亞和平之信念忠勇義烈、始終爲正義而奮鬪、對此謹祈友邦武運之攸久、且對於連戰連勝之戰蹟表示滿腔之敬意、與感謝、友邦皇軍將士之士氣、愈益鼓舞激勵、同時我國民須知此次之戰、乃爲正義之戰、於友邦日本傳統之姿態、與中國事變之實體、要有極深刻之認識、將槍後之責任徹底强化以期萬無遺憾、此尤爲余（市長自稱）所企望不止者、

此次事變發生之原因、乃由於中國政府傳統的抗日政策而起、此係人所共知、無庸贅言、夫中國方面不斷的侮日、及反滿行爲、友邦日本始終隱忍靜觀、取愼重之態度、不料而與友邦五相提携擔任華北治安之第二十九軍在盧溝橋附近非法啓釁射擊友軍、至此友邦日本、遂忍無可忍、爲東亞和平起見、不得已而應戰、並未有奪取領土之心、爲世人所共見、乃魯莽滅裂之中國政府、過信自己之實力、旣與懷有赤化陰謀之共產黨合作、又抱依存歐美憑借他力的輕薄思想、以與東亞安定勢力的友邦日本挑戰、並擾亂我滿洲國治安、意在平抑中國國內之反對勢力、如此輕舉妄動遂不得不加以徹底的膺懲、使中國民衆覺醒而收日滿華三國提携之實、致誠守護東亞和平之友邦正義上、應有之事也、就此次事變友邦日本帝國政府、與共國軍之態度以觀、內則統一國論、作和戰兩種準備、外則主張事件之不擴大、與促中國之反省、使事態之和平解決、若中國執迷不悟、前來挑戰至不得已時拔劍蹶起、迎頭痛擊、此爲政府之大決心、原存自制之意、不爲已甚、此種堂堂正正發揮無遺之正義態度、世界各國有目共覩實屬大國民之襟懷、亞細亞盟主之風度、對於事態之推移當出以適切妥當之處置、

反觀中國政府、與軍閥以蔑視信義爲常事、窮兵黷武爲兒戲、及與日本挑戰踩躪、滿洲國之獨立視爲國之大政者、兩者相較不啻天壤之分至友邦日本公明正大堂皇冠冕態度、正爲三界所謂『聖王之用兵、非樂爲之將、以誅暴平亂也、夫佳兵不祥、天道所惡、不日已而用之天道也』

昔年日清日俄兩戰役以迄此次中國事變、皆遵此名言始動干戈、友邦之偉大精神於此可見、（未完）

在營口舉行首次委會
專署收買土地
敷設運鹽輕便鐵路

【營口】營口專賣署於上月二十九日午前十時在該署召開關於敷設運鹽輕便鐵路、買收土地第一次委會、專賣總署鹽務科長高谷大二郎氏來營出席、說明計畫、當地日滿各機關首要計有憲兵分隊長、警察署長、縣參事官、警務局長、總商會、及日滿各銀行代表等、至午後零時半開始閉會云、

五村雹災損害調查

【西豐】縣北天來、福興吉祥、福合、雙廟五村、爲舊八九區管界、日前水雹爲災、已誌昨報、惟查最近、收穫損害、高粮黃豆爲最重、穀子粳稻類次之、包米無恙、計高粮黃豆僅收十之二、穀稻粳、可穫十分之四、平均十分之三、災區蔓延亘五村、寬約二十里、被害農民、莫不叫苦云、

農事合作社
開臨時總會

【西豐】農事合作社、柞蠶飼育小會臨時總會、定於十月三日午前九時、於縣署會議室開催、屆期各村長、協同代議員、遴期出席、茲將議案列左、

一、代議員務期長於柞蠶飼育技術、且富有柞蠶振興能力者爲合格、由全村飼育業者之中、推薦二名、村長選其優秀者一名、任命爲代議員、
二、速將代議員住所及氏名即時呈報、
三、村長及代議員出席時、務須各自携帶印鑑、以備應用會議事項、
1、本會章程及代議員選舉之件、
2、預算之件、
3、本會征收會費之件、
4、事業施行辦法之件、
5、其他懇談之件、

充實各縣警察機構
將增特務司法人員

【延吉】間島省警務廳、鑑于各縣關于特務視察員、及辦理司法刑事務者、向無定額、爲充實起見、故于管下各縣配置特務司法人員、茲將人員數目列左、

一、日系特務警長二十七名、司法警長二十五名、
一、滿系特務警長三十一名、特務警士十三名、司法警長十三名、司法警士二十五名、

總計一百三十四名云、

小汽車不道德
撞死人逃夭夭

【哈爾濱】茲有白廷珍者、年二十五歲、昌黎縣人、於數日前來哈謀事、即住於許公路極東公寓、於上月三十日夜間赴新舞臺聽戲、於十二時三十分返歸寓所、行至該公寓門首、不意由北駛來小汽車一輛、因該處路燈稀少、致將白某撞倒、將頭部撞破、血流滿面、即時斃命、至翌日早晨、始行發覺白某撞死、小汽車已逃、正陽警察署司法科、均派員至現場查看、電知地方檢查廳檢驗後、始行掩埋、對於擧禍汽車嚴密搜查云、

農業見學團返縣

【樺甸】本縣當局爲謀農業進步、改良農產物起見、於本月十八日、由縣公署內務局、朱實業股長及農事合作社鹿島技師爲領導者、各保長以及甲長等乘車赴公主嶺農事試驗場、參觀各種農事、以資借鏡、二十五日各保見學人員抵樺邑、面謁參事官、飭令每人各具報告書附具意見限一星期報縣、各見學者現正着手辦理云、

殺人犯朱和新被捕

【雙山】本縣管界一區二村慈惠村住戶、蘇連秋者、係河南大明府人其妻某氏、不守婦道、是以與同屯朱和新苟切成姦、朱某以其有本夫、往來旣感不便、更難期久遠、以故朱即起不良之意、於一月前、將蘇引至二區白茱屯後身高粮地內、竟下毒手、將蘇致死兇徒遁跡、事後發覺、警務當局、一再嚴密調查、偵緝兇犯、杳無踪影、嗣經縣城警察署長、特派司法刑事萬學亭、於縣左右、用月餘苦功、不眠不休使種種手段、卒將事實調査明確、將兇犯朱和新拿獲、帶署審訊、並轉送司法公署嚴訊中云、

市署機構改革
設產業處馬駿聲長之

【哈爾濱】哈爾濱市公署、機構改革一節、已屢誌本報、茲經最近探悉、該署又一大變動關於重要人員、經韋市長、大迫副市長之核議、大致擬定如下、產業處（新設）處長馬駿聲行政處長調轉民生處、處長爲植村秀一氏、（原衛生科長）畜產科長、以秋山獸醫股長升充、產業處因國內五年產業計劃實施之期、甚爲重要、除原有之商工科、農政科外、並設偵畜產科、民生處、該處所辦之事務、大多數均係中央監督機關、對於一切事務、爲督促性質、故以衛生科長升充之、該處有敎育科社會科、衛生科三科、而官房內設企劃科、調查科、及都市計劃建設事項、具體案正在研究中、關於各處各科之預算、大體完了、機構改革、人事異動、決在十一月一日實現、市之明朗化、當不遠矣、

農事合作社將成立
農會準備解散
應辦手續已加討論

【双陽】縣長、鄭孝遠、兼農會長、奉令與該會主事、山岡氏、副會長、孫顯庭、籌備解散農會成立農事合作社、早經就緒於月之廿四日、假縣城東山協和會館、開設立農社準備委員會、李事務官、淺野屬官、縣長參事官產業指導官等均出席、當說明以下各項（1）合作社定章、（2）合作社事項、（3）暫行實行合作社事項、（4）四年度合作社經費收支預算書（5）事業計劃書、（6）合作社設立準備委員會、內規及職員名簿、（7）農產物、檢查事業要綱農產物販賣及檢查制度、（8）前農會四年度、一至九月廿日、歲入歲出、決算報告書、（9）農會職員引繼明細書、（10）評議員會、及縣代會議案等、並討論、如何設置實施、並辦散改組、經過兩日之久、頗爲隆盛云、

地方法院佈告
考書記官手續

【四平街】本市地方法院奉到部令關于本年度第二回執行官書記官普通考試辦法、當于日昨佈告略謂、查本年度于本年天哈爾濱吉林各高等法院所在地、舉行之第二回執行官書記官普通考試、其施行要綱、曾於八月廿六廿七兩日發載矣、凡有志應試者、即參照要綱手續報名可也、倘有不諳手續時、儘可來院詢問、定能明白指示、恐未週知、特此公告此佈云

稅局經徵課長易人

【洮南】本縣洮醴稅捐局經徵課長孟百川在洮任職多年、頗著勞績、深得上峰之嘉許、日前奉到龍江稅務監督署命令、轉勤克山、遞遺職務、另調該署文書股龐股長接充、該新舊兩課長奉命後、均已接交淸楚、孟課長已於日前離洮前赴新任所接事云、

太平帮匪
竄擾西區

【海城】縣境六區韮菜台一帶、日前會發現太平帮匪十餘名、在該處

海倫忠魂碑舉行除幕式

【海倫】縣參事官松村三次氏、鑒我大滿洲帝國、國基鞏固、民慶昇平歲豐年稔、共樂堯天、飲水思源、對於建國以還、捐軀報國、日滿諸先烈之豐功偉績、當有鐫銘鼎、紀念千秋、永垂不朽、以慰忠靈於地下、藉報答於萬一、是以於本年六月間商得本縣日滿各機關贊成、發起忠魂碑建築、地基擇於縣城東門外、火車站附近迤西、更得鐵路當局、無料敬贈、開始興工建築、預算爲一萬元、歷三個月期間、工料華美精良、極爲壯麗、於九月廿六日舉行除幕大典、已先期籌備完善、呈報列憲、通知鄰封屆期所有本縣日滿各機關法團國友兩軍、警甲學校、完全參加、各部大臣、各省縣日滿要人、祭電三十餘件、綏化通北等鄰縣均派代表親臨儀式異常隆重云

梨樹調動一批警官

【四平街】梨樹縣警務局長周宇文松尾首席指導官、茲爲使警察素質向上、謀人地適宜起見、施行警察官調動、茲已發表、保定股長戴宗舜升四平街署長、遺缺由司法股長梁慶榮充任、訓練所警佐敎官李質彬、升任司法股長、梨樹縣城警署巡官李儒林、公務熱心、升充梨樹台署長敎練所敎官汪樹濤、作事認眞、提升小城子署長、郭家店署長李桂馨、小城子署長田錫昌等、依顧請准長假、現在各警官奉到委任、各就赴任之途云、

農業視察團出發

【雙陽】本縣經縣長、參事官同安井產業三指導官、本諸以農立國、爲使農產開發起見、特組織農具視察團、舉橋本正治率領於月之廿日自縣出發、赴新京轉赴公主嶺、農事試驗場一帶實地參觀、日期定爲一週後返縣云、

出井軍醫部長
赴興城視察

【錦州】關東軍軍醫部長出井淳三中將、於廿一日乘一四〇一列車、於午後一時半、由錦縣驛通過巡赴陸軍病院興城分院、視察後、同夜即來錦、當投宿錦州旅館云、

如此一幕!

【東陵馬蘭峪】北山玉皇廟建於淸初、規模宏大、現有道士六名住守、嚴守佛規、淸靜苦鍊、爲本邑人民所信敬茲有本街遊民劉某、與該廟道士普惠、因故成仇、竟於近日於各處散佈流言、言及普惠不守佛規、並於各機關

縣長參事官
下鄉宣撫

【遼中】本邑縣長關海峰氏參事官坂野氏自蒞任以來對於庶政積極進行、不遺餘力、是以治績昭著、政務起色、於九月下旬乘汽車赴卡力馬等各鎭實行宣撫工作、講演華北事變經過情形、使農民澈底明瞭、並告知此番軍政部買馬、定能以公平價値云、

冀東消息專欄

張新縣長就職
舉行隆重典禮

【山海關】本縣縣長冉杭氏、前者奉令調任薊縣縣長、遺缺由本埠商務會會長張淸潤氏接充、張氏於日前赴唐晉謁池長官謝委後、於二十六日晚由唐返關、二十七日上午即行接任視事、十時正舉行就職典禮、本市各機關團體暨縣政府全體職員等均行蒞場參加、首先舉行就職儀式後張新縣長、冉前縣長、末次顧問等、相繼致詞、詞文錄後並全體合攝一影、以資紀念迄至十一時始行歡散、冉縣長刻正趕辦一切交卸事宜、俟辦理完竣、即行離關履新按新任縣長張淸潤氏、爲本邑名流、前曾充任河北省會議員、在榆關事變時、經本埠全體紳商各界、公擧爲地方維持會委員長、復代理臨榆縣長、造福地方、功勞卓著、此次就任縣長、對一切庶政、定必多所改進也云、

●張新縣長致詞● 今天敝人就任臨榆縣長、擧行就職典禮、蒙各機關代表暨縣政府全體職員到場參加、鄙人不勝感謝、自冉縣長到任以來、對於一切細心擘劃、並全體職員之輔助進行、莫不盡善盡美、鄙人自問、經驗智力實感不足、全賴諸位之輔助並且地方人辦地方事、多所不便、更希各位時加指導、幸甚、

●冉前縣長致詞● 鄙人就任以來、迄今十月有奇、今天算是一個結束日子、回想過去、並無建樹可言、幸賴各位匡襄、尙無殞越、鄙人頗爲感激、自冀東政府成立後實行自治、全區二十二縣、當以本縣爲先、此後仍希各位本以往之宗旨、輔助張縣長、努力邁進、鄙人調赴薊縣、一切事宜、仍希諸位常常聯絡對一切興革事宜、以資參考云、

●末次顧問致詞● 鄙人自四月一日由撫寧調任本縣、在這幾個月的過程中、毫無建樹、一切功績事宜、悉由於冉縣長及諸位輔助所作到、鄙人甚爲感激、此次遽然分別、頗爲惋惜、所幸張新縣長、乃本縣名宿、學識深宏在前者維持會及代理縣長時期、頗著勛勞、對本市日滿冀各機關亦頗融洽、並新任本縣顧問阿部先生、前曾在特務機關服務年餘、對於本縣一切亦頗明瞭、該二君此次就任後、定有新的貢獻、希望諸位對於一切、仍努力進行云、

苦力虐待拐婦

【山海關】本埠南關順城街西首、有住民常曜文者、年二十六歲、專以賣苦力爲生、原籍乃滿洲葫蘆島人、於上月前由原籍誘拐少婦馬姜氏（年廿許朝陽人）來島居住月餘、後相偕來關、近因收入頗微不敷度用、乃欲將馬姜氏轉押於娼窰、不料事機不密、被馬姜氏杳覺、遂向其極力反抗、致觸常某之怒、將該婦飽以老拳、繼加鞭楚、馬姜氏遍體鱗傷在其淫威之下亦無可如何、日前馬姜氏計上心頭、乃謂常某曰、我遍體傷痕、須得藥醫治、常某不知是計、遂即出門買藥該婦乘隙逃出、急赴順城街警察分駐所報告、請求保護、該所聞訊、即將常某傳到、一併轉送第一分局、依法懲辦云、

郵局開辦生命保險

【山海關】南關南綏中郵局、自十月一日起特開創生命保險業務、該保險手續簡單、納費低廉、而保金所得非常優厚凡各界人士、以及勞工等、均可加入、以資保障生計、而維年老無金之苦云、

許局長將視察分局

【灤縣】本縣警務局對於維持地方治安、不遺餘力、又以成立北寧鐵道灤唐區統制委員會、縣長亦爲委員之一北寧路在縣境內之路綫甚長、茲爲防範萬一起見、當飭各臨時愛護村之警察所民團、對於鐵路公共交通、務須認眞愛護、許局長爲實地考察起見、將於日內、親赴各分局所團視察一切云

末次顧問
調任總務處

【山海關】縣政府顧問、末次重一氏、自到任以來、倡導人民、實行自治、改善一切庶政、嘉惠地方、本縣人民莫不稱頌、頃者末次氏奉令調赴政府總務處、遺缺由阿部良二氏接充、該氏已於二十七日下午乘通車由唐抵關、定今日即行接任視事云、

總務科長易委

【山海關】縣政府總務科長張長治氏辭職後、繼任人選尙付缺如、一切事宜當由茹科員曜庭氏代理、責任重大、不應久懸、乃特聘由氏中學國文敎員爲榮九氏充任、茲已接任視事、聞該氏歷任東省各縣縣長、經驗宏富、品學兼優、此次就任總務科長、堪膺斯人云、

憲兵隊長克盡厥職

【通遼】日本憲兵橫山隊長、自到通以來、勵精圖治、不眠不休、遇有案件、無不澈底根究、極爲認眞、以致閭閻安寧、誠人民之保障、國家之幹材也云

集金慰問駐軍

【双陽】協和會縣本部長鄭孝遠、同縣本部事務長、戴華勛、率街區分會長、王鼎、以本縣駐軍第二營長王文濤、奉間奉命帶兩連出發、赴東邊道討匪、爲國宣勞、倍感辛苦、特向該部同人、暨一般官民集金百五十圓、聊申慰問之誠、遂詣營部收轉、以資慰問云、

保甲剿匪殉職

【彰武】本城馬家窩堡村屬柏家街屯附近於前突發現胡匪十五六名、該處當時報告馮家窩堡警察署及保甲所、警甲聞報之下即時出動、前往勦擊、當與匪相遇、双方開始戰鬪、約數小時之久、我方警甲努力之下、匪始逃竄、有保甲一名身中流彈、當即抬往城內公醫院治療、終因傷重、於斯日晚斃命云、

夫婦口角妻生短見

【撫順】邑東楊家屯村住戶王姓者、係鄉村農夫於日前該夫婦不知緣何發生口角、結果其妻李氏即生短見、趁夫不備、吞服毒物斃命、殊屬不値云、

船主巴列的故事

（上） 輿斯譯

爲滑稽小說這是載在英文舊雜誌『星』上的一篇傳說，據記北歐諸國如荷蘭比利時丹麥等地方，都盛傳的，總之大概可以博讀者一笑罷。

一天浩哈基街路上有三個跑着。頭裡是船主巴列，隨着的警官匹爾斯追他，還有個一瘸一拐的跛足老婦拄着拐杖幫着警官追逐。巴列船主覺得還算幸運，因爲那時行人很少，所以沒有迎頭攔他的。跑了幾個彎子到一條巷口，他就站下不再跑了。側耳一聽，他覺得追趕者的聲音已杳然無聞。便放了膽子預備走他的路。剛要舉步，那跛足老的破鞋和拐杖的聲音和一羣人的喊聲在後邊又響上來了。於是他慌了，就不管三七二十一把一家人家的一扇半掩的門推開，藏了進去。

那門內是個清幽的院子。甬路旁邊放着幾盆石榴花兒。巴列正在凝神注視，忽門一股嚦嚦鶯聲喝道：

『那廝跑進這兒鬼鬼祟祟地幹什麼？』

巴列抬頭一看，原是個如花的少女亭亭玉立地站在站前。他赤了面孔自言自語道。『這回莫非要逃不掉了！』那少女道：

『你莫非犯了案麼？』

巴列手撚着美髯做出勝利的樣子來道：

『不是的，我不過在路上踢弄一塊石頭耍子，誰知道那肥胖的警官就上來干涉我。這樣我如何能服。我上去把他一推，不想用力太猛，那飯桶就撲通一交跌入了爛泥坑子裡。這時我知道惹了禍只好一走。我一邊走一回頭看去。只見他掙扎爬了半日才得到岸上。上來他還追我。哈哈，小姐，若使你看見那腫了一樣的肥大身體，你一定要捧腹不止呢！』

少女聽了，似乎要惱，又變了沈思的樣子，最後只見伊回嗔道：

『那麼不如且請進裏面坐坐，等到天黑方便時再走罷！』

巴列出於意表地又奉聖旨一般，脫了帽子，蝦着腰跟隨少女進去。到了客廳少女用手指定一張椅子道：

『請隨便坐吧。父親今日出去了。倘若他老人家回來得和你談談，他一定會高興的。』巴列答道：

『深謝小姐！我也是很喜歡會會令尊哈！我真好笑那肥胖的警官，他說不定還在東跑西顛地尋我。他如何知道我此刻正舒舒服服坐在這安樂椅上呢！』說這話時引得那少女不由得呵呵大笑了起來。笑時的淺淺的笑渦兒顯得嫵媚醉人巴列眼巴巴地注視着伊，這時自把坐椅移向少女一步，手拍伊的肩作出不自量的醜態來道：

『小姐，不要這樣笑罷！因爲大笑是會傷氣的。美麗的小姑娘！我的話你不着腦麼？』

少女縮手退身像躲魔鬼一樣喃喃自語道：

『喂，不要太得意，太放肆罷！須知……』

說時向壁上看了看時計，竟一時地默然。巴列道：

『我想我此刻可以走了，』

少女道：

『早呢，早呢！請稍坐片刻吧！』

巴列正中心懷又坐下搭訕起話來。少女只是默默地撫弄胸前的胸飾或是遙看牆上的羅馬偉人的肖像。一時客廳內靜得冷清清的，惟有壁上的時計滴滴滴滴地擺着。

過了一會，門外襲來一陣重滯的脚步聲。只見少女臉上似喜似憂地一陣子，忽然起身指着廊後的扶梯道：

『先生，快快上去，快快上去！』

巴列莫名其妙地沒事一般地問道：

『爲什麼這樣張皇？』

『警察來了，警察來了！』

這一下子可把美髯的船主嚇慌了，立刻手足無措地跟隨少女走上樓去。少女把他引到伊父親的房裏，把一個大櫃子開了道。

『先生，請屈尊一下進去呆呆罷！』

巴列無計奈何，只得蝦腰進去，少女房櫃子下了鎖，然後去看那來的人去了。

警官比爾斯打開前衣的鈕扣兒，把整個的肥大身軀放在一張方才巴列坐的安樂椅上似乎很勞苦了見必女走來呼道：

『！奧蓮飯預備好了沒有？』

『預備好了，父親』少女回答。

父女兩個圍着一張食桌一同吃他們的晚餐。奧蓮道：

『父親！您今日怎麼像不如意似的呀？比爾斯道：

『孩子，快不要提了！我今日倒黴：被一個大鬍子小子把我欺侮苦了！他把我推入泥坑裏，弄我一身的泥，剛剛乾了。明天我還要和碼頭上尋他理論。他是凱特船的船主呢！』說着把一叉冷肉放入口中黑狠狠地好似咬了巴列一口一樣。飯罷，比爾斯就到他自己的房裡去巴列大氣也不敢出靜靜聽着，一會兒警官翻身了，一會呵欠了。一會兒少女收拾完畢也自去入睡了。但奧蓮總是睡不實在。伕爲伊心中有事，伊心中只是擔心不知怎樣打發櫃內的巴列才好。

鷄聲一唱，朝旭從彩霞中透出，射伊的光在窗帘上。奧蓮起身料理事務。伊的警官父親也起來了。他出去了了深呼吸，回到房裏卻端着向已擦他官服上的污痕。隨後又到門口去遠望邦美麗的朝霞奧蓮偷偷兒地走到櫃前聽聽，裡邊連一點動靜也沒有，不覺駭怕起來。便輕輕地問問：

『裡邊的先生，你急麼樣？』

巴列哼了一聲道，

『幸有這幾個釘鎖賫的小孔，不然早已悶死了！』

他偏有心地又問道，

『那廝和你同住麼？』

奧蓮知道大事無妨，一塊石頭落下井才把，放下。伊道：

『他麼，不但和我同住，他豈是我的親人呢！』

巴列聽得，如夢方醒。心下再也不得平靜，竟微喟地呻吟起來。

奧蓮那有工夫理他，自下樓去料理父女二人的早餐去了。可憐的巴列先生伸手不見掌，心裡又是駭怕，又是生恨。等了半天，還不見他父女用飯，過了好久，忽聽比爾斯蹉到櫃前來把櫃門一拉呼道，

『奧蓮，你把我的靴子鎖在櫃裡了麼？

巴列這時心頭只有亂跳。接着又是少女的聲音，

『父親的靴子不是在樓下呢麼？』

於是警官下樓前去了。

巴列這才覺得輕鬆了許多。又過了好久，少女才來把他放出來。說道，

『先生，你可等急了麼？ 父親剛剛出去！』

巴列一夜的黑暗世界才得逃出。他只望着少女默然不語。奧蓮道，

『請道那裡去洗臉罷！』

巴列覺得臉水透心地涼，然而也只得忍受。洗過了一邊擦手一邊說道，

『請恕我！我真對不起小姐，昨天竟得罪了令尊大人！』這話沒有得着客氣或不客氣的回答，於是他繼續說下去，

『……但是小姐，這一夜的軟監風味却也風流得可以了，老實說這比一年的監禁還不自在呀！』

說着踩了一脚。

奧蓮女士慢慢吞吞地瞧了他悠然的一眼，道，

『先生！這都是你禍由自取，與人何干！但是你的事情現在並沒有了。我老實告訴你罷，我的父親今天就在警察局檢舉你不服約束毆打長官了！』

巴列道，『真的麼，檢舉我？』

少女道，『却又來，誰還哄你不成！』

巴列道，『這却如何是好？』說着現出萬種的可憐相來。

『我倒有個好法子救你，……』奧蓮道。

巴列道，『小姐，但不知其法如何，請道其詳！』

少女道，

『我想你只可將你的美髯犧牲了，剃去鬍子再到我家台所廚房)取些煤屑和了水把尊容化粧起來，扮一個煤炭搬運夫逃回船去。船一開也就沒有 你的事了。』

巴列撫摸着自己的美髯思量而且說道，

『將去麼？太可惜了！ 我這美髯漁婆和海女們都喜歡他呢！』

少女冷笑道，

『不肯剃去這也只好聽便。但你要知道毆打警官，其罪不輕，至少也是一年的監禁！』

巴列一横心道，

（未完）

文藝

情途（七）

（楊進）

似乎嫌慮、又似乎自負，然而歌雪却沒辦出笑的意義，就接上說：『不是我恭維，實在是一個無名作家，尤其是一篇處女作，能在一種有權威有派別的雜誌上不碰碰是幸運雖然他們也會打着堂皇地『提攜新進作家』的旗號，那都是虛僞的表白，實際上那一個編輯不是拉幾個老作家做台柱，對於名字面生的投稿，往往是不閱不看，編者先生的紙簏裡不知埋沒了多少新作家，噯！文壇上的形色，也真同現社會一樣呢！』歌雪慨然一嘆，眼睛都發紅。

歌雪又要藉事來牢騷了這是在近幾天來他又深深地體驗了現社會的低層，他受到人類殘酷的排斥，他受到人類底冷譏熱嘲，他被拋棄在生產圈外，在他詩人豐富的情感上像重重地打了一捧，然而畢竟他是諷刺派詩人，他有沸騰的熱血，他不能『逆來順受，』無論如何他也不願消極的沿襲下去，他要奮鬥，他唯一的利器就是寫詩─激烈的詩！郎在平時談話裏，那『不平』也含爆發，在曼麗眼裡覺得他是反常，也是最危險的現象，她不能令她所敬愛的人自取滅亡，她想以全身純潔的熱愛給與這青年一點安慰，一點溫柔。每當在談話時她每每避免過激的言語，然而現在歌雪竟又把話拉到這方面，她底心不覺一跳，可是她不失望，她始終要盡她忠實的勸導：

『喂，又要牢騷！看你近期的詩都是太露骨的諷刺，歌雪你得記住『明哲保身』這句成語。我希你以後要多少顧慮謹慎一點！』

『我最不願發牢騷，那是現社會趨勢所寫實呀！也都是我心裡想說的話。如果一個人心裡的話不能說出時，那就會咬斷自己的喉嚨。─阿，太露骨的諷刺嗎？也許是。因爲已成了古老的僵屍的，不重量地給它一些興奮劑，就要化成一堆灰，一堆灰！』歌雪滿眼是激烈的光芒直直地盯着曼麗的臉。

『不贊成！這更是牢騷牢騷，─可是我能原諒你，你的心太直了，然而這是不行的約！假如你這情感加以理智的約束，這東西就能釀成你的致命傷！』

『對噯！我就是太富情感釀感戰勝理智約！是否能釀成致命傷我不去想，我只想努力我的使命─爲人類謀幸福的使命！如果我的詩能克盡厥職？』

歌雪的眼光更銳利了，他陡然站起身來在地上踱着步。、曼麗靜靜地望着他底後影，正想好了幾句更溫柔火熱的話要焚燬了歌雪强堅的堡壘。可是歌雪猛一轉身正對着曼麗的臉大聲說，『相信越混亂黑暗，越是它末日的迫臨也就是光明的前夜。曼麗在這大時代的急流裡，我們不能無聲無嗅的去去呀他搖了搖身體又坐在搖椅裡，而末一句是在向對方煽動。

曼麗的心把不住的一跳這是一個數跳！他終於在歌雪的身上找到新的刺激了。

似乎一個異樣的快感通過全身，同時也掀起了她腦裡憧憬了好幾年的美妙的夢！那就她在學校裡所崇拜的中世紀的英俊威武的騎士英雄。想不到以前在她眼裡認爲懦弱頹唐的歌雪，正是這二十世紀的騎士英雄。她渴慕於這位騎士久矣。她要向這位騎士訴說幾年來的崇拜，和她心底的哀怨幽思。她慢慢地把迷惘的目光移向歌雪的臉，歌雪也在燗燗地看定她。

電一樣的一個感念，使她底面孔灼熱了，心神也搖搖地不能自持，她靜靜地讓自己在火熱地感念裡軟癱着，

她忘記了自已，忘記了一切，她底意識紊亂深不能集中，她祇是向歌雪發着撩人的笑。這是誘惑的神光！然而歌雪却是不動聲色似乎不瞭解。

她底心不發沉反而更跳起來，像爬着許多螞蟻。她極力地突破了理性上的鈣鐐，正要向歌雪再作深一步的表示。突然一個迅雷，接着狂風暴雨，宇宙毀滅的大交響曲爆發了後曼麗的全身一震，手裡的那本『時代』就滾在地上她面孔慘白，好久才恢復她驚惶的心情，她偷偷地瞥了歌雪一眼，歌雪仍是那麼沈默的坐着。現在那個理性的反省，驀地又兜上心頭，她暗裏自喜這心曲幸而未被歌雪看破，心頭像是輕鬆多了，但却又自感慚愧臉上不禁泛出一陣紅暈，眼光裡有一種又羞怯又懺悔的意味。她掩想飾眼前這場難堪，在略一鎮靜之後，就抓住了剛才的話尾作收場：

『總之，你不要盲目的動作！』

她本能俯下身正要拾起那本『時代』袁，歌雪也同時俯下身去要拾起來，不期然地額與額互撞了一下，恰成了個接吻的姿式，曼麗神經過敏地臉紅了，歌雪也不禁笑起來。但，正在這時逸夫一拉門跨進來。

憑逸夫看情形證實他一向的懷疑了。一股怒光直頂門，而又一種酸溜溜的滋味又在他心底直躓出來！他瞪着兇光的眼，冷冷地逼着歌雪和曼麗，殘暴，憤恨在他臉上爆露着額角上的青筋，一條一條地像蜿蜒着許多蚯蚓。他抵臉色由紅而紫而青，終至於竟爲死已的蒼白。然滿臉却威稜四射，這是誰看了都要害怕的表情。但這表情僅祇一剎那，他像預料到這事的發生是必然的，也就略略鎮靜下去。不過使他吃驚的是歌雪仍是很鎮靜地向他打招呼，曼麗也是微笑着沒有一些慚愧的神色，逸夫又直覺這是蔑視。他不願在這里停留，一刻也不停留，他猛的一聲哭『砰！』恨狠地把鐵紗門一脚踢開就跑出去。

自特純潔無邪的歌雪和曼麗仍在繼續的談話，其實他倆也並未留意逸夫的異樣。

五

斜角雨挾着飛直瀉，每一滴都慘痛地打着在臥室裡踱來踱去的逸夫的心。

嫉妒，憤恨成爲一種交流，他底心有時卜卜狂跳的厲害，有時又死了似的不動。他重復地回想剛才親見的那一幕，於是他心中的憤恨愈發高漲，他攢緊了拳頭，他要擊破他心目中的敵人！一會兒他又把双手亂抓，似乎被他攫取一個東西，（未完）

母

鶴見祐輔著 關雅彬譯 （209）

『今天在家同姊姊談話，纔發見我做了一步之錯非常煩心。』

男的聽見女的說出歡迎而同情的句子來，覺著很是得勢乃就一句一句的說下來了。

『什麼錯事？』

女的很像掛心似的，馬上追詢一下。

『就是常常同我到這邊來的那位山路小子，他竟不是個君子，我這一說想你也能想起來的。』

『看看，是不！我上回不是特意向你注意過麼，那樣人怎能夠靠得住呢！』

『可是在你告知那個時候，已經晚了，來不及了，因爲我倆同著一位淺山，三個人早就結成個契約了是不能不履行的。』

『怎麼？』女的又很驚呀的，把她的美麗的眉毛斜著向上豎了兩次。

『我從山路那小子的銀行，借過錢了。』

『當眞！』

『其實這不準怨恨人家，也一半因爲自家沒個見識，自己挖穴自家穿。』他自己也是很覺悄然。

『況且『過去見識不如無』現在無論怎樣來追心泣血，也是無用了。所以這兩天悶在家裏，像過了兩年的歲月一般。』

男的一下又把頭垂下來了。

暫時靜默了一會，把個客間形容個是寂寞。

『今天突然間從姊姊的嘴裏聽到店裏一切的事情更是不堪設想了。』

『依著姊姊的意思，決然要破產了。』

『………』

女的當時臉上的色氣，有些不正，以前蒼白，現在又由蒼白之中露出來青條子了。她把兩個瞳子釘著了來聽男的講話，可是她的頭腦之中，早已使出頂天的速度，輪過去各色的想像了。

『我也決意了，由我自家擔任，決不累及姊姊她』

一時把話停止了。老牛喘又說道：

『可是每逢想到 姊姊的心裏，眞是難受極哩，這不是因我的糊塗 叫人家受罪嗎！山路這小子向我放欵，正是 醉翁之意不在酒，是對我姊姊用的策略。』

就爲這事上次連淺山那小子，也去逼迫姊姊，這種收類的東西，提起多麼令人切齒呢！還着姊丈生前那樣的成全他，眞不該……其實一切的過失還是在我一人身上………』過了片刻。

『沒有顏面去見姊姊去約！』

男的竟把兩隻手，握成兩個很硬的拳頭，落在兩隻膝蓋上，緊咬著牙根，眼珠當直的射在對方的擘上，可是兩眼已經早就落下淚珠了。

再看那位女的，依然不動的，直射她的兩隻目光坐著不開一口。

（未完）

花柳病菌的秘密談話

有一天、淋毒菌和梅毒菌、衆會在某一個茶館裡、一面吃着香茶、一面發表他們的秘密談話、當那個時候我因爲偶然經過其地、乃將身子隱藏起來、暗中將他們的秘密談話、盜聽了不少、立刻用筆記下、將來如果能夠爲我們人世作一種參考的資料、那是萬幸的很、現在就將那段秘密談話、記在左邊、（記者識）

淋毒菌說 我（淋毒菌自稱）在天津三不管、受某妓女的育養、一直到在昨年、偶然遇着一位客人自稱奉天大商人、他和某妓女一宿的恩愛、我便乘着機會、帶領兩三個同胞、移到客人身上、這纔來到滿洲、我們移住以後、、經過兩三天、就開始了我們特有的活動力、客人的臉面上、也隨着現出困難的顏色來、在這個期間內、我們的子孫、已竟繁殖的不少、因着活動力的增加、如斯尿道的疼痛、血膿的排泄尿意的頻繁等淋症的苦楚、都也隨着劇烈起來、在這時候、客人大驚、暗中服用許多的藥品、以爲這便可以驅逐我們等、不料我們不但不會感覺到何等苦痛、反而暴威大振、這個時間、客人實在不堪其苦了、如斯去到某病院、施行注射、洗滌、內服藥等種種治療方法、但是我們對於客人的這番擧動、也會大加警戒、在我們彼此十分留神之下、對於人間的一切藥物、乃具有絕不甘敗下風之決心、所以這場紛爭結果、同胞死滅者、僅占半數、然而自從同胞繁殖、苦痛加烈以來、如膀胱發炎、極部腫脹、雖活動了二個月的光景、而給與人間的苦楚、却不算少、如果再加緊些、未免太可憐了、因此便決定了暫行休養、誰料客人以爲病體痊癒、大爲歡喜、除飲酒而外、又不時出入煙花柳巷中、仍就恢復他不養生的劣行爲、同胞們見此光景知道他是無恒心的人因爲有促他覺醒之必要、如斯乃再度開始大活動、但在這個時候、我已將一切事務、完全托付子孫身上、單獨與客人分離、暫時棲息在奉天某妓女處、過去兩三天、又移到吉林來客身上、由此去到吉林、那時有一位同輩、宿在吉林某妓女處、他是極其富有活動性的一個菌、我和他相提攜、又移到乙客身上、同時彼此約定、就在吉林從事活動、經過兩三天後、同輩的子孫、竟繁出數千之多、一齊開始活動、無奈乙客對於淋症、很爲留神、他去到糧米行的五洲大藥房、關於治淋藥品詳細談論之結果、認定哈郎淋濁丸、爲治淋最適當的藥品、當時就買妥特製哈郎淋濁丸大瓶兩個、並哈郎治淋座藥一盒、不過我等直到今天、對於人間治淋的一切藥物、都不關多大痛痒、就是這小小的哈郎淋毒丸料亦無大妨礙、誰知是晚飯後、客人僅將該藥服用四粒、經過了兩小時、同胞們就放出了悲慘的音聲、那個時候我也感覺到苦悶的不得了、回想自從有生以來、一直到今天、人間所有的治淋藥物在我們都覺着不大爲事、怎麼這次的哈郎淋濁丸、就會這樣的苦楚難堪呢、如是經過了兩三天、同胞們竟爾死亡大半、乙客就此勝勢、又把哈郎治淋座藥插入尿道、內外呼應兩相加攻、遂雖强力的我們、也頻人於滅狀態中、當這時候、我想、與其儘此守着而等一死、如何早行逃出希翼一生、恰巧客人在這時候、自己以爲病症全治、又去嫖女、我乘這個機會、纔得離開乙客、暫時就借宿在某妓女處、爾後、又移到丙客體內、子孫們也從此漸漸的繁興起來、昨天已竟開始活動不料丙客、在今天的大同報上、却看見了哈郎淋毒丸的大廣告、我因爲不敢再與哈郎遭遇、尋隙而逃了出來、但是我們的將來、必要因爲哈郎而至全滅、所以我們非格外細心、特別留神不可、不知老哥哥有什麼好法子嗎、

梅毒菌說 你（指淋毒菌）雖然說是受了哈郎淋濁丸的苦楚、却不知道我（梅毒菌自稱）竟被哈郎清血丸、陷在半死半生的狀態中、幸虧自已的腿快、逃了去了、方能得和你在此談話、我起先是住在大連西崗子某妓女的家、自從轉到哈爾濱商人身上、便去到哈爾濱、到哈的第一天、就生出來五十多個兒孫、兩三個星期後、我更爲留下移住的記念起見、就在那個地方作成了大的硬結、經過兩三日、那個人大驚、注射一次六〇六、我的子孫死亡兩千多、更爲增殖起見、乃暫時休養、而暗中侵入他的淋巴線內道就是人人要作橫痃者、他見此、越法驚慌、注射而外、又上正陽門街協天西藥行去買來哈郎清血丸、按時服用約兩個星期間、我的兒孫、殆已全滅、一息僅存者、不過四五的了、正打算着再度繼續活動、不料這個人又去買哈郎清血丸的大瓶半打來、決定徹底的驅除我們、查客人服用這樣强力的哈郎清血丸、我們終將無可求活之道、我雖然見機逃了去了、但是遺下的子孫們、那種可憐又將如何、客人不知道哈郎清血丸全什麼、那就可以鼻梁崩壞、毛髮脫落、骨肉腐化、侵腦痴呆、我們子子孫孫、都可以給人們莫大的苦楚不料因爲哈郎清血丸、而不能達到圓滿目的、實在遺憾萬分、但是這樣故事你我固然可以談談、然而切莫高聲、恐怕被人們聞知、我們又要多添困難、現在我們除却屈哈郎而外、別無他途了我們向來、認爲社會並無可怕之物、不知爲什麼、一聽見哈郎的名字、便會恐慌的全身戰慄啊、

一記者 哈郎淋濁丸、哈郎清血丸、都博得一般得好評、所以他的銷路、是非常的興旺、他的發賣本舖、大連市山縣通九十八番地順和公司大藥房、在全國各地方的各藥房、也都代理販賣、若遇到缺貨的時候、可以隨時、將藥價寄到本舖、立時就可以將藥寄上、而且發送費用統是由本舖擔負、茲爲大家便利起見、謹將患者應用的適當藥、並價値詳細列記如左

輕症者及慢性淋症患者、如果多大的苦痛、請服用哈郎淋濁丸（普通製大瓶二圓、中瓶一圓二角、小瓶六角）其外將哈郎治淋座藥（每盒五角）插入尿道即可痊癒、

重症者、嘗血淋漓、痛不可當的時候、請服用特製哈郎淋濁丸（大瓶四圓五角、中瓶二圓五角小瓶一圓二角）痛即可止、膿血也立即減少、然後更用哈郎治淋座藥、保證痊癒、

梅毒性患者、請服用淨血作用最强的哈郎清血丸（大瓶二圓、小瓶一圓二角）最爲佳良、如與六〇六注射並用的時、其效果當更大而確實、速告痊癒、

代售處

新京日本橋通 井上誠昌堂　新京四馬路 泰和大藥房　吉林河南街 中西大藥房
新京北門外 中西大藥房　新京五馬路 耀廷大藥房　公主嶺河南 三合德
新京北門外 五洲大藥房　新京永樂町 新京藥品會社　洮南興隆街 和發順
新京北門外 中法大藥房　新京日本橋通 東洋大藥房　鐵嶺西門裡 義和堂西櫃
新京五馬路 中央大藥房　吉林糧米街 五洲大藥房　鐵嶺鼓樓西 和發叉藥房

美神丸

白帶下 婦人病

適宜的秘密療法

凡婦人病是概由傳染黴菌或其他病毒、及由性荷爾萌的異常而起、結果子宮及卵巢喇叭管等、因之被侵犯、所以一般的對症療法、殆無濟於事、又號稱原因療法之坐藥等、因其殺菌及消毒效力極[illegible]弱、而且用後易溶、對於臟部藥効不能持久奏功故縱用之亦絕不能達到拔本除根的目的、美神丸是已經數百萬人的實驗結果、公認是能發揮如專門的外科手術一樣的効果、又其獨特的荷爾蒙分泌促進作用、對於患部能夠直接奏効、且其作用極爲強力平均並從原因至病狀並一切病患根本治癒、並且使用一次其藥效可繼續七天之久、因使用異常便利、故能在自己家裡秘密的調理以臻全癒所以各界仕女們莫不信仰、試可貴重之婦科良藥也、藥價、一日僅五分錢、五個星期份金一圓八角、十個星期份金三圓五角、

免費奉贈

請把明信片註明所閱報紙名稱直接寄下報名、本舖當即無費奉送美神丸一個星期份、及夫婦圓滿的秘訣、生育實鑑、及婦人疾病絕體療法、全快者體驗集等數冊讀物、不取郵資、

本舖 宮內善進堂 大阪市東區南久寶寺町四丁目 振替大阪五七番

代理店 新京藥品株式會社 日本賣藥出張所

青春腺

『青春腺』爲德國醫界泰斗施泰乃哈博士發表提取動物分泌液製成、經各國醫士在臨症實驗上認其確能增進精力、改良血色、增加體重、促進食慾及新陳代謝、袪除倦怠疲勞等症而顯有返老爲幼轉弱爲强之功主治『青年』『壯年』陽萎、滑精、早洩性交無能、四肢無力、氣虛貧血、房事過度、手淫過度、神精衰弱腎囊潮濕『初老及高年』之腰痛、倦怠、頭暈、耳鳴、失眠、消化不良『婦女』經寒、經閉趕前錯後、行經腹痛、腰腿痛、帶白、不孕、及流產等症、凡有乏嗣之憂者、苟能耐心服用、不難夢占熊羆、洵强精種子之聖藥也、區別男性用、男性動物內分泌製成、女性用、係用女性動物內分泌液製成、

贈送 大盒定價五元買一盒送一盒一打五十元、

小盒原定價二元現照五扣只售一元 一打十元

各埠代理列後、新京義和謙、中西藥房、五洲藥房、中法藥房、大連華泰藥房、吉林五洲藥房、義和謙新興藥房、熱河全富興、赤峯道生藥房、美利斯藥房、洮南德應仁、奉天金城藥房、北市場子崗藥房、江省德泰盛、撫順信仁堂、旅順大德堂、孫合德祥厚、遼陽義和堂、營口中西藥房、公主嶺三合德、義合順、四平街裕發和、海城和發福、瓦房店康德記下九台積昇和、哈爾濱華美藥房、寰球藥房、安東瑞祥泰、圖們德盛恒、大德元、新京同發合泰和藥房、中興藥房、寶和堂、中央藥房、大生藥房、新亞藥房、赤峯干中藥房、下九台錦和慶、裕豐和、公主嶺義和順、

滿洲國總代理駐新京四馬路口 哈德洋行

自殺 (四幕劇) (三)

菊子

李氏：(問新五媳婦很好的怎麼得罪你了？

久：(突急的)怎麼？媳婦不讓你回家嗎？

新五：憤然的)你看她(指桂賢)那個蠢樣！那個頭那双脚！那樣穿戴！現在的女人、哪有像她那樣的！不念書、什麼知識也沒有！

李氏：她不是也認識很多的字嗎？不是也能寫白話信嗎？

新五：那有甚麼用！那種包辦式的婚姻、沒有戀愛、沒有意情—她也不懂愛情

我不能承認這婚姻、我不能甘心犧牲我一身的幸福和光明的前途！所以今天我回家、第一就是要進行和她離婚的手續、

富久：(氣不可遏)離婚？離婚手續？你要反哪！讓你念了這些年書、什麼也纔學來、先學會打離婚！你不要臉、你爸爸的老臉是丟不起的！你再少說這話！(手指新五)—眞可惡極了！(背着手、有時手叉着腰來回踱着)

桂賢：婆婆！『離婚』是不要我呢？

李氏：可不、老輩子人叫做三妻、於今大步良、把出妻叫改叫離婚了！唉：

新五：(堅決的)無論如何、一定要和她離婚！

富久：說什麼？一定要離婚混蛋！我告訴你、趁早不必妄想非分、再要在這里胡說八道、你馬上給我滾出去！我不能和你惹氣！我不需要你這樣的兒子！

新五：好！走就走！(拿起大衣和帽子往外走)

富久：走！快走！馬上給我滾開！

李氏：新五！你往那里去？(急上前去拉新五)桂賢(也去拉新五)

新五：(把李氏拖倒在地)一脚把桂賢踢個觔斗、不顧走去

李氏：(掙扎坐在地下、手指看富久)好！你這老東西……

桂賢：(嘤嘤的哭泣着)

富久：(指看李氏)都是你慣的好兒子、你還吵！吵聲、罵聲、哭聲、續成一團)—閉幕—(第二幕完)

好萊塢的接吻大王 每天四百六十七次

接吻之在好萊塢、是比我們底握手、還要不足爲奇不過的是表示友誼有的表似感謝有的表示憐憫有的表示愛情、性質作用各各不同最近有一位製片家、他把接吻分成四十幾類、每一類代表一種感情而且灌成了留聲機片用兩唇相接的聲音來表。、又據最近的路透電訊載於『英文時事日報』謂好萊塢新發現的女星安德瑞亞麗絲、她每天與男演員接吻的次數、竟達四百六十七次、以二十四小時計、合每三分鐘接吻一次、約翰章斯穆勒的夫人、羅范麗、她在『復活』一片中、連演習的時候在內、統計接吻共三百十餘次、因此得』一個接吻大王的徽號可是和這安德瑞亞麗絲比起來就相差得多了、她每日之所以接這些吻、是爲了表演一戀愛的電影、現在每天與三個男人循環的演習、這個年青的男人、是美國網球選手弗蘭西斯希爾德、青年舞台界演員的勃魯瑞、及紐約舞台界的約翰白尼、其時間的分配、是希爾德從每天的早晨八點至中午、鮑勃魯瑞從中午至下午三點白尼從三點至下午六點、每天來吻安德瑞亞麗絲、每天都是由導演哈佛胡斯召集他們開始表演的、

八大拿到底是那八齣

黃天霸的八大拿、雖共分八齣究竟是那八齣、言人人殊莫能立一個標準之戲名、但是據老佑工夏月恒生前遺言云、(一)爲淮安府拿蔡天化(二)爲河潤府拿于七(三)爲茂州落馬湖拿李佩、(四)爲茂州廟拿謝虎、(五)爲虮蜡廟拿費德功、(六)霸王莊拿黃龍基(七)溪皇莊拿花得雷(八)東昌府拿郝文僧、其中以茂州廟拿一枝桃、居於副角地位外、餘均屬主角地位、過舍河潤府、淮安府、東昌府、三齣、獨擋一面、餘則皆與他角合作、落馬湖與萬君兆合演、虮蜡廟與褚彪合演、溪皇莊與賈亮合演、姚民哀舊著京劇瑣話、又把連環套拿竇爾墩、亦列入八大拿中、但連環套、亦非獨擋一面、亦是與朱光祖合演、馬友風寫八大拿論、又列入了拿藍炳、與拿殷洪二齣、不拿藍炳戲名太生疏、惟以殷家堡拿殷洪排入八大拿、亦不宜合、蓋殷爲黃天霸之岳父、亦即黃九齡之外祖、初亦非黃氏一人獨拿、全借力於神彈李公然也、更有以惡虎村列入八大拿未免胡鬧、多數、把『拿侯七』列入、實令人不明白其用意何來、嘗有纔夾二先生、還把彭公案中拿周應龍列入、實不知八大拿全歸本施公案一書中也

好萊塢 受不景氣的教訓・男女明星崇尙節儉

好萊塢影星們生活豪華一向有名，但近年也許因爲不景氣的教訓，他們都曉得要節儉了。

那裏的工程師們，都承認在好萊塢區域內，除了那些從別處來的富翁外，很少房屋是超過二層樓和八個房間的，現在甚至簡單到連餐室都沒有，屋子裏所有空餘的地方，都給利用到，而用餐的地方，就在臥室裏的爐邊舉行，同時，盛大的宴會，也不再舉行。

克拉克蓋勃爾，現在住在一個旅館裏，他現在難得舉行宴會，如果他來請你，那末一定去看馬球，或網球，或者坐了他的車子去兜風。

瓊克勞馥和法蘭却通現在很難得出現在公衆的場合。他倆出外用餐跳舞的時光，次數也很少，近來很努力積蓄，預備，將來可以買一片農場。

羅勃蒙高茂萊已經在紐約置了一片農場。這片農場每年都有一些進展。

他如史賓塞屈萊賽平日都住在牧場裏，惠廉鮑惠爾造了一間大房子可是才造好，他又把牠出賣了。華雷斯皮萊把釣魚來消磨他的空餘的時間。還有洛勃脫楊，他的車子用了已經五年，還認爲很新。曼琪伊文絲的衣服，現在都由她自己做。

劇虎

肉痛　打在兒身痛在娘心、(敎子)

好漢　要殺就殺、何必多言(虹霓關)

乾血癆　如今有了銀子這病就好了(硃砂痣)

武俠明星將大顯神通？ 查瑞龍和夏佩珍要拚一拚

查瑞龍頂着武俠明星的頭銜、曩者組班遠行、前往南洋各地表演、結果一敗塗地、幾乎弄得難以回鄉、他在出發以前原是約定前期『武俠明星』夏佩珍、作爲唯一台柱像暹羅等處的主要戲院、在前也是那麼預訂合同、載明是有夏佩珍同去的、後來爲了夏佩珍臨行悔約不去、使他哭笑不得、進退兩難、至於發生一塲要她性命的重大糾紛、最後大家請人調停、方才作爲了結、查瑞龍也即出發前去了、另想別法、最近、他從星加坡託人帶口信給夏佩珍、叫她當心一點、並說此番弄到這步田地、全是夏佩珍背約害人、因爲到了那裏之後、各戲院爲此要求毀約不能登台的、實在不少、那眞受累不淺、恨極之至、此後回到上海、還非和她硬拚不可、夏佩珍聞言之下、倒也不甘示弱看情形、這兩位『武俠明星』、將來如果兩不相讓、定須各顯神通、話那一幕武俠戲的演出是免不了的、

嘉寶非常榮譽

好萊塢著名電影女明星嘉寶、本名格斯塔市遜、原籍瑞典京城、今年三十歲、生平所作極多、光芒四射、爲電影界希有人才、瑞典因有此天才、國際間之藝術地位亦爲抬高不少、最近瑞格斯塔市爲表揚藝人起見、授以最高崇之文學藝術獎章、嘉寶最近主演之新片爲『茶花女遺事』

羅克改變作風

羅克在最近要開始他的新作、這是在『無胆英雄』後的一部作品、當他拍完了『無胆英雄』之後、他才發現一個錯誤、那是在每拍完一部片子後、停歇得太久、以致許多舊影迷對他的歡迎熱心減退了、所以這次他決意立刻便開始攝於新片在籌備中國新片、名字是WALLS OF JERICE羅克打算在這部新作中、笑料要避免了美國氣息太重、使他國人同樣歡迎、這次他不願再蹈『無胆英雄』的覆轍了

楊。小。樓。不。孝

楊月樓在日、有活子龍、稱、長坂坡一劇、可稱空前絕後、月樓歿、因其子小樓力宗俞潤仙、故楊派長坂坡除瑞德尚略知一二外、外間竟成絕響、不但楊派趙雲宗者之人、即陳(德霖)派甘夫人亦早已失傳、陳在中箭後有要水髮、瑤青倫懶删之、後輩悉宗瑤卿、此一跤水髮甩一小圈之技、竟從此淪亡、小樓捨己耘人、重就輕俱爲菊部罪人、梅蘭芳命師德霖而未學、黃桂秋雖得親炙而不精、陳盛蓀想學而輒不存、芙蓉艸會學而不敢嘗試、說說評劇家多如過江之鯽、意而沒有見過嚴格的文字、算算自稱一代宗匠、却處處敷衍了事、復興舊劇、難矣哉、

梅蘭芳遭白眼

梅蘭芳、夙負『伶界大王』之譽、結交當代公卿、自鳴得意、然於南北要人中、亦有鄙視梅博士、而不欲接納者、一爲已故之浙主席魯滌平、一則第五路軍副司令白崇禧也、白氏軍羈北上之時、梅適出演中和、聞白至、即持刺往謁、白命閽者以『不在家』辭之、梅不知其僞、二次再往、白令馬弁出見、告梅曰、白總指揮公事甚忙、無暇見君、梅聞言、始知遭峻拒、赧然而出、自此不敢再求見、當魯滌平主浙時浙人有迎梅赴杭出演者、魯素倡導儉約、不欲浙人虛擲有用之錢、爲一伶人而顛倒、乃示意禁止、顧迎者不爲動、迨梅至、到處拜客、及魯、魯亦拒不見開演之前一日、魯即條諭公安局、派警封閉戲院、梅登台不成、祇得摸被歸滬、一塲委曲無可告愬、竟因是稱病者半月、

影星吳素素重彈舊調

兼負影星兩重頭銜之吳素素、自嬪人蟄隱以還、瞬已三載於茲、詎最近忽又呈身舞廳、重溫其火山舊夢矣、按素素係武俠女影星吳素馨之義妹、自經素素介紹入電影界後、一度與風流小生陳秋風同居、旣而素素蛻化爲舞女、遥投辣斐舞廳伴舞、其時有一顆料鉅商徐姓者、邂逅顛倒伊身、誓欲納爲籛室、雖揮擲鉅金、徐在所弗惜素素目覩徐某擁資特鉅、遂不惜委身相事、至風流小生屈居陌路蕭郎之列、素素自與徐姓結合、賃屋辣斐坊、偕伊姊素馨及情侶陳秋風同住、初時雙棲滋味、固甜蜜絕倫、惟日積月累、未免日久生厭洎乎月前、素素忽與徐姓、有所隔膜、初僅小誤會耳、繼則漸趨嚴重、終至宣告脫幅、素素爾庋離綫、而手頭仍毫無積貯、故邇來爲經濟所逼迫、竟不得不重彈故調、藉以解決麵包問題也。

談臉譜

臉譜可分『遵舊』『創新』二派、現代花臉中侯喜瑞、可以代表遵舊派、郝壽臣可以代表創新派、金少山可說遵舊兼創新派、富成運二科以下、除劉連榮外陳富瑞、蘇連漢、蕭盛瑞孫盛文、許盛奎等、差不多都宗師兄侯喜瑞、其中盛奎、盛文、連漢、最規矩、富瑞、盛瑞、最精細連榮很多是學郝臣、兼亦旁及少山、着筆雖精細、然尚未得開臉之第一訣、均上彩色後能將瘦小之面部變爲闊大、是爲開臉之第一訣、此點有相當功夫然後再研究線條之細工、此是專對舞台伶人說話、如果是江湖班、則還須要講光線、因江湖班所演之塲地、必大於戲院子、所以舞台上伶人的臉、在院子裏看非常美、可是一登廟宇或草台、就覺得差多了、江湖班裏有幾個伶工開的臉、近看黑白紊亂眉目口鼻幾不能辦、可是一上台反覺得『精細』『美觀』『威嚴』是工夫、是經驗、喜瑞的臉譜、最美的要推馬武劉瑾此外都不及少山、蓋少山是宗何九也此外還有一蔣少奎、私淑少山者也、就大路講、整臉少山可稱首、碎臉許德義、花寶亭、錢實森、尙具先進典型、還有一個劉硯亭、整碎臉都有可取、

【圖上爲侯喜瑞之姚剛一下爲郝壽臣之姚剛】

假鳳虛凰成眷屬 紅樓一角樂融融

—南國女星吳楚帆艷史—

南國女星、黃笑馨、夙有『西關美人』號、又有『牛開玫瑰』之稱、稚譽流傳、馳播銀國、黃於未投身銀海前其芳名早已藉藉、莫不知其爲伶人親新華之愛人也、嗣因意見紛岐、乃告脫離、各奔前程、黃之出路目的、則爲銀事也、遂自斥資拍片、片名『牛開玫瑰』、現身說法寫其半生艷史、奈黃於影藝未臻化境、因談不到好評、然其不屈之精神、殊足起敬接之又復拍片多部、都存『善惡任我』、『毀譽由人』之旨、與配戲者、爲『性格小生』吳楚帆、由是假鳳虛凰竟成眷屬、稅居於香港仔、紅樓一角、其樂融融、顧彼倆自同居後、時將一載、雖不免時有勃谿之興、但轉眼雲烟消所謂『船頭相罵船梢白話』也、

戲對

五齡童、六國相、
清風亭、甘露寺、
擒孟獲、收姜維、
朱仙鎮、白帝城、
水濂洞、火燄山、

金鋼鑽 一般的身體

取捨在君

近世文化演進日新月異人類競存至此其極然天賦之氣魄有限而强烈之消耗無窮故神經衰弱肺癆腦虛腎虧等病不一而足均足致人於死地蓋亦人類之大敵甚於刀兵水火者也『保衛爾』乃英國補品之無上權威者各大醫博士及衛生局推獎證實予社會以莫大之信仰專能改造體質氣質增加健康元素促進新陳代謝予以極大敵抗力却病延年美顏壯神嚴冬不寒酷暑不熱作事不倦頭腦清明當機立斷誠謂補品大王無出其右能與君一金剛鑽一般的身體也

(大滿洲帝國各大商埠藥房商店均有出售)

奉天大西邊門外一九五號

總經理 英商 和記洋行

電話(二)三一八四番

(3)

此爲二片

阿司匹靈

之真正包裝迅治頭痛傷風風濕等症拜耳阿司匹靈每片上均有西文拜耳十字商標購時萬勿接受單片阿司匹靈以免購得冒牌貨品因每有冒牌貨品在市上混售也冒牌貨品藥味不佳溶解遲緩有害無益不可不慎

拜耳 十字商標 爲良藥之明證

少年辦事無精神何也？

兜安氏補神藥片

凡食慾不振睡眠不安以及感冒發熱後體質衰弱者辦事必無精神『兜安氏補神藥片』乃男女宜服之補劑對于上述諸患素著靈驗盍試服之

上海兜安氏西藥公司啟

藥房均售

華北日軍連戰連捷
東亞天地得慶昇平

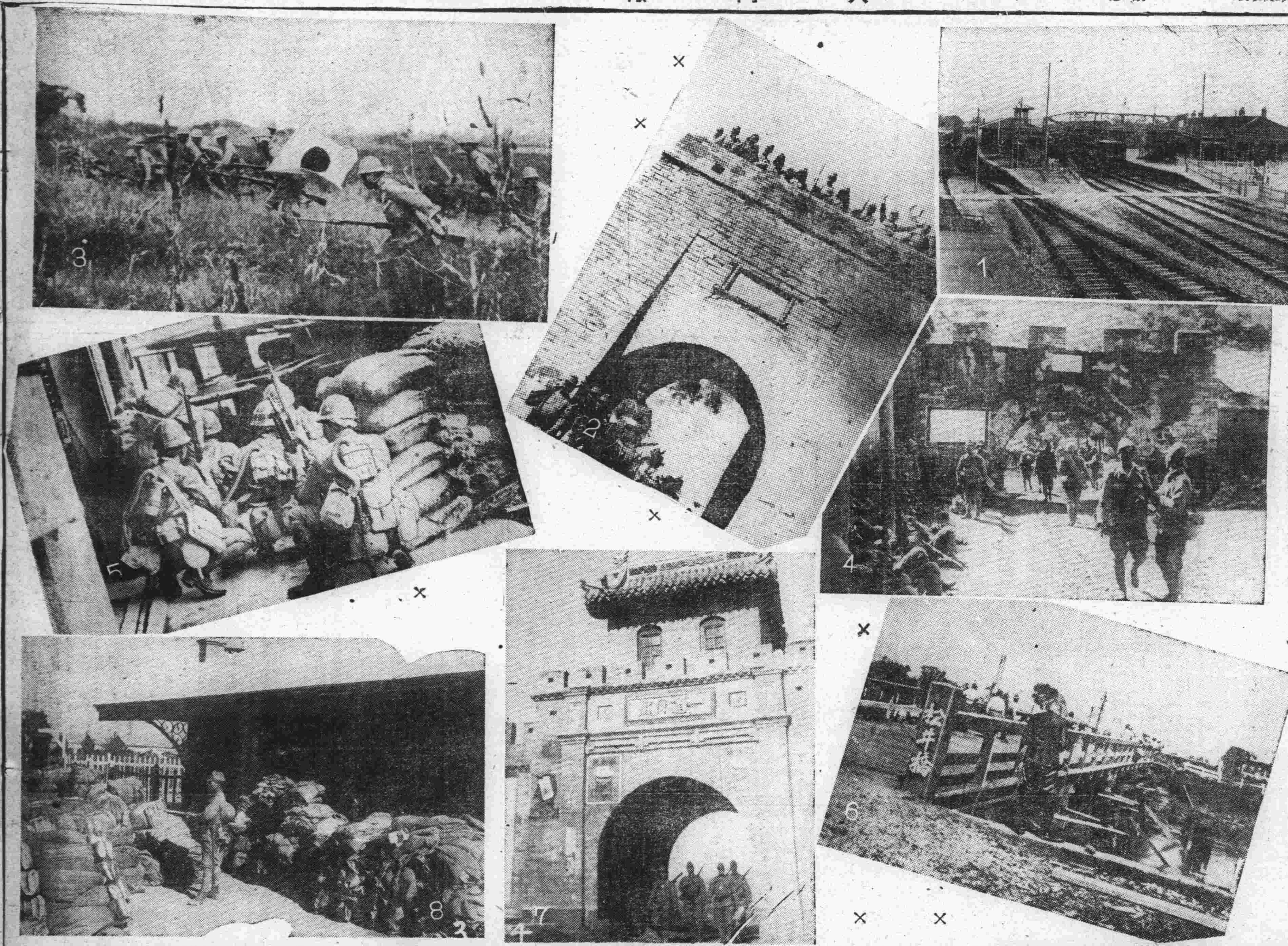

支那事變 畫報

●說明●
(1)已被日軍占領之張家口
(2)日軍入宣化城
(3)淺間部隊突擊白刃戰
(4)日軍入高碑店
(5)日軍用防毒面具進攻
(6)上海松平橋落成
(7)佔領豐鎮城之日軍
(8)豐鎮華軍遺棄之冬服

本店新設 洋服工廠、聘請高等技師專做男女、西服大禮服、協和服、風衣、大氅

本號定做、流行西服、學童服、現成男女洋服、樣子維新、做法非凡、與衆不同、遂時研究、價格低廉、自運東西流行呢絨、品質優美、夏季男女、各種衣料、化粧香品、洋服附屬零件、男女禮帽草帽、學生帽應時百貨、現在到齊、準備豐富、花樣新奇、如蒙惠顧、無任歡迎

新京大馬路 老天合百貨店謹啓 日長電話(二)二七四九 二八六二番

歡迎參觀

新時代的 民新攝影社

—開幕了!!!—

按照像同業組合原碼八扣

照足二元以上者並贈送電影票一張

望各界仕女們勿失了好機會

地址 新京大馬路五馬路口南 順德商場對過 大華表店樓上 電話【二】二九九四番

剷除遺精病魔 恢復腎臟健康 遺精聖藥

夫遺精之病 人人皆有 不過分輕重之別 輕者尚能勉强辦公求學 重則頭暈目眩 項强背痛 週身無力 飲食減少 記憶力薄弱 精神恍惚 夫婦反目 缺乏子嗣 以及夭亡 查得病之原因 非腎虧而遺精 因遺精而腎虧 遺精之病 不外以下數種 凡男子 至十六歲成丁之時 性慾發動 或憬犯手淫 或看淫情小說 或早婚 或戀愛 房事過度 或服春藥 以致攝護腺 失抑攝護能力 所以夢遺滑精 見色流精 漏精 陽痿不舉 舉而不竪 房事早洩 病者只知服補 皆洩精之品 爲知愈補愈遺 本醫士 破除數千年之腐虧遺精 精滿自流之謬調 今將家傳之遺精聖藥秘方 按法精製成丸 服法簡單 服下立竿見影 此藥非補腐謚精之品 共中藥品崗態分泌腎中水分使走尿道 補助攝護腺 攝護之力 使精不遺 患者購服 方知此藥之特效 今爲普及患者起見 特別減價每料服一月量六十次 國幣八圓 輕者半料 重者一料 完全去根 永不再犯 每日早晚服二次 每次服一錢 淡鹽水送下

外埠函購郵費自理郵票十足通用

但以三分爲限獨家出售並無代理

以防假冒攝護腺及說明函索即寄

漢醫士 范天民監製

新京西四道街天民藥房

耳鼻咽喉科專門診療 自午前七時至午後七時

三井耳鼻科

院長醫學博士 三井忠

院址新京興安胡同一〇一號(新發屯放送局拐角)

電話 2-四八八五番(醫院用) 2-一四七五番(病室用) 2-三八三二番(院長用)

(入院隨便應召往診)

通曉日語而願爲看護婦者來院接洽

信義隆呢絨西服貨店

備到大宗歐西呢絨嗶嘰

本廠現成定做男女洋服大氅風衣

秋季大減價三十天◎各貨一律九扣

仰希惠顧光臨速購勿失良機也

信義隆新京支店啓 地址日本橋通六三番地

哈爾濱總號

電話(三)四〇八八番

CONSULT WITH YOUR DOCTOR

柳屯補藥

請問醫生

滋補聖藥 專治肺癆

爲病魔和虛弱所苦的各位！

當你們爲虛弱和病魔而受着苦痛的時候・假如有一種强壯劑（補藥）能够去除病苦恢復健康・使得你享受人生的幸福・這種藥必定是你所渴望而不已的・

但是市上自稱强壯劑的太多了・究竟那一種是眞正有効的强壯劑・不但病者自身無法辯別・稍一不愼・反而有因藥害身的危險・

敝行向來爲增進民衆的衞生・專從世界各國・廣求各種眞實藥品・供給東洋的醫療界已有悠久的歷史・現在又從美國直接輸入一種强壯劑叫做柳屯補藥（本名NEOTONE）對於久病身虧・以及一般虛弱的人・具有確實不變的效果・對於人體的健康・有一種再建設的能効。

病苦虛弱的各位！請你試一試看！

如果你對此藥的効果有所懷疑・請你先去探問高尚的醫生・他根據醫藥上科學的研究和長久的經驗・可以告訴你此藥適症不適症・可以給你公平的判斷關於此藥的眞價。

總批發處

歐美藥品貿易商 股份公司 柳韓洋行

大連・上海・台北・京城・

大連分行……………大連磐河町一九

(柳屯補藥全國各大藥房均有出售詳細內容書以及圖解函索即寄)

消遣解悶 家庭必備

貨品充足 歡迎惠購

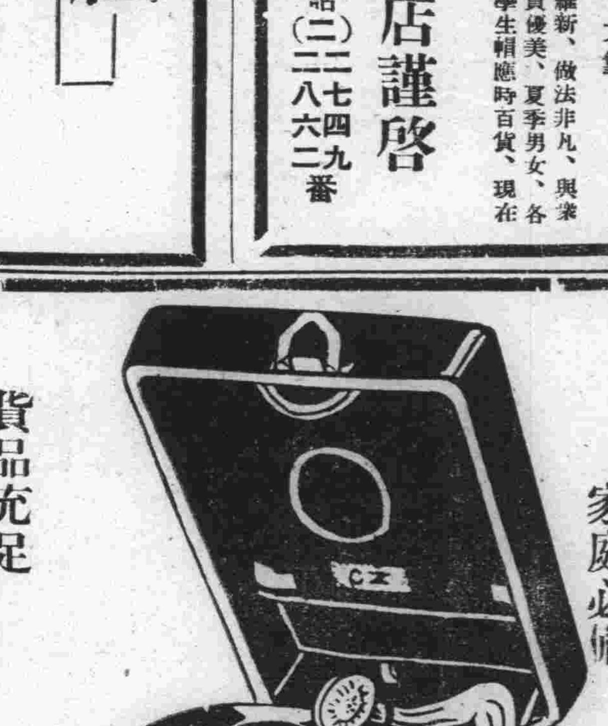

唱機每只由十元起碼

唱片每張由八角起碼

(特點)

本行售出唱機一概保險發生障碍無料修理

保險之物發生破壞必須配換材料其料金特別從廉

本行專門經售唱機經驗豐富采備精良比衆不同兼能代修各種唱機代理百代、蓓開、勝利、麗歌、國樂、寶利、双龍、寶塔、高亭、榮利、各種唱片莫不應有俱備、歡迎參觀試聽采購竭誠以待

(外埠函購更所歡迎貨色代選信用擔保郵寄手續代辦完善)

新京市大馬路 慎昌鐘表眼鏡行啓

電話(長)二二一九〇番 振替新京八一五番

日滿民刑涉訟・應聘法律顧問

商標 特許 代理 創立 公司 手續

律師・辨理士

前審判官正七位

古賀光豐

新京東四馬路永長路・電話二-三九六四番

新京中央日語學院續招新生

A 科別 高級科二十名中級科二十名初級科四十名

B 考試日期 隨到隨考

詳細簡章函索附郵票二分即寄

校址新京二道河子安樂大馬路

本報啓事

本報特委張蔭庭爲通遼分銷處經理當如有訂報及刊登廣告者就近接洽特此聲明

大同報社啓

吉林專刊

李銘書題

第二一三號

吉林支社 吉林市北大街一七二號 電話二一一八番

法權撤廢在邇 民會首先解散

在過去三十年間、於吉林曾造成光輝歷史之日本居留民會、近因治外法權即將撤廢自無存在之必要、次遵奉駐滿大使館之指令、已於十月一日正式解散、至於居留民會之名義、因學校及其他種種關係、仍然保留存在、從此乃成歷史上之名詞矣、查該會乃全居留民寄託精神之組織體、在既往之活動、頗有偉大之貢獻、吉林能有如是之發展者、該會之功實不可泯滅、爾後日滿融合如一體、打破從來世界綫、毫無隔閡以達成發展吉林之使命、如此方顯示雖慶猶存之精神云、

又訊於吉林居留民會解散後、其事務中之一部份、將以神社爲中心、由氏子總代會取而代辦之、以期遂行之圓滑、其他如行政稅務等項、則分由市公署及應主管機關分別接收云、

愼保交通機關 派警守護

吉林警察廳、以交通係屬國家之命脈、關係極爲重大如偶而不愼、有失於安全、則必影響及市內治安、玆爲防患未然、以策進週密計、故月來每日派遣警官二名、分赴電電會社、電業支店變電所、郵政局、及其他交通機關輪流駐守、以防宵小、而免不虞、保護交通機關之安全、可謂無微不至、誠爲市民之福云、

地籍兩支局 分地工作

國務院地籍整理局吉林支局、爲資確立主權、劃清疆界以息民間之紛爭、而明瞭土地之實況起見、除先劃清並於十月一日起、首於市內市縣及市內各分所之境界外船營保管內實施整理工作、現已通告各業主、着依規定格式、添俱申報書、克期送交該局、以資便利勘丈業務、望各地主勿得自悞、致有覆主權云

又訊地籍整理永吉支局、現於該縣管境沙河子等地、實施勘丈整理工作、已通知當地產業所有人、望速行塡報申告書、兩支局工作均異常忙碌云、

構通正確消息 推銷受音器

我國當局對於電業發展上積極努力提倡、年來已收得良好之效果、而現在電電會社、爲普及無綫電、俾與戶戶均得以按裝之機會起見、特施擴大推銷之新法、近已派員分赴九站、孤店子、樺皮廠烏拉街、哈達灣等處、通達電力之地、勸誘有力住戶裝設二重放送受音機、以資靈通正確之消息云、

碑碣坊表或摩崖 令縣詳查具報

省署敎育廳以碑文有關考證、雖至平常之碑文、有時或竟爲重要之資料、前曾通令調查一次、惟所送各碑文非首尾不具、即文有訛誤、至認爲無抄送必要因而遺漏者、爲數當亦不少、玆又令行各市縣切實調查、務使此種文字細大不鐲、輕重靡遺其調查辦法錄下、

一、不論碑碣坊表或摩崖凡有文字者、悉在抄送之列

一、抄送各碑文務依原碑款式、如行數、每行字數、抬頭空字、偏書花篤等皆不可改變

一、闕文以『』號代之、不完整之字、抄其可見部分、

一、闕文及不完整之字、如知其爲你字、則註原字於其旁、而以○號括之、

一、闕文及不完整之字有文獻可考者另註於全文之後

一、抄送各碑文、見於文獻者、另註於全文之後、

一、碑文如爲滿蒙文須附漢譯、

一、碑碣大小、石質粗細鐫鏤工拙以及形狀、文飾種種並應附記、

追慕故人懷念遺德 開中野追悼會

前吉林省公署總務廳長中野琥逸氏、爲考查政治會漫遊中國、是後又擬轉赴南洋一帶、不意途次法領印度、於航海中染患沉痾、竟致一病不起、故於旅程中、噩耗傳來、吉垣一般舊雨知交、均哀悼莫銘、今由其知交、現省官房荒川總務科長、永吉縣參事官武愼一、協和會事務長赤嶺義臣等發起、定於十月五日午後四時、假公會堂舉行追悼會、中野氏有功於我吉人、屆時希望多數參加云、

吉稅局人員提陞

吉林稅捐局、邇來事務、愈趨繁冗、故對於辦公人員大有不敷分配之感、因之日前特由稅署方面、撥用雇員多人、刻該局復將原有雇員中、平素勤謹從事者、呈請稅務監督署、保陞爲稅佐、已經署方批准、計武明章、齊凌漢、李雲生等十餘名、該員等奉委之下、均皆喜形於色云、

拆城墻建馬路 交通日臻圓滑

向建設途中積極邁進之大吉林市、面貌日新月異、美化工作益臻佳境、即以馬路工程言之、業已大部開工、而又以江岸東萊門外至巴虎門外間、爲南北交通之要路、亦即環狀幹線之一也、並因城墻正在路基之中心點、故決定拆除以利建設、已分三段開工、即由東萊起、至女子中學後方、已然拆淨、大東門至巴爾虎門間正在施工以俟完畢再拆新開門至大東門之一段、以上本年內須完全拆除竣事、翌年再開工修建馬路、沿途障碍房舍亦給價拆遷、現下正在愼核計劃云、

八月中肉類 消耗頗鉅

吉林市屠宰場、於八月份中、共屠各種獸類一八〇五頭、總肉量二二三四二二斤以十四萬人口平均、每人均當一斤六兩弱、而其中下層社會、則不至食用若是之多耗、玆將屠宰分類統計如左

牛、二一六頭、六四五五〇斤、

馬、騾、八頭、一三九〇斤

猪、一四〇七頭、一五〇〇八〇斤、

緬羊、九一頭、四〇三五斤

山羊三頭、七〇斤、

犢、一〇頭、一八〇斤、

總計一八〇五頭、二二三四二二斤、其中以猪居多數馬騾爲最少、蓋吉人多不喜食馬騾之肉故也、至於九月份因有仲秋節關、屠宰及消耗量、較八月可倍增云、

吉鐵管內背後地 山村副業計畫

吉鐵管內背後地包含林產資源富裕、倘行利用、用資農村之振興、因之鐵路局、與鐵道農村相連絡、正助成副業投產事業、本年度主要事業實施如左、

一、木炭改良增產施設

召集圖們山外四處居民、於本年度、在黃松甸及江密峯、奉吉線口前三處、舉行製造技術講習會、

二、副業林造成

1、爲使吉鐵管內造林組合及愛護村、自警村民增殖起見、目下選定造成樹林地、

2、栽培杞柳、以資供給吉林市內杞柳細工原料之需要、

三、採取林產物、爲農山村副業、

1、以滿洲國治水問題解決綠化工作之餘剩勞力從事副業、

2、藥用植物之蒐集、吉林背後地、藥用殖物之分布增殖、可爲將來山村之副業、

注意青年訓練 訂期查閱

吉林日本青年學校、於今已有三年之歷史、敎育成績頗有可觀、至其設立趣旨、大致與我國之靑年訓練所相同、本期就學靑年四十餘名每日由敎官施以嚴格之訓練、現下新京關東軍司令部爲明瞭敎育情形、故定於十月十三日、在吉林神社境內舉行第三次查閱式、派遣加納中佐爲檢閱官、現下該校正從事準備云、

第二軍管區 人事異動概況

第二軍管區司令部、頃奉中央治安部之命令、爲期適材適所、俾資軍務圓滑無憾計、故將該軍管下之人事、加以變更、玆將進級暨調轉動務者之氏名、訪錄於左、第二軍管區司令部、上校參謀處長郭福瀚氏、調任騎兵第十三團團長、遺缺由第二敎導隊中校團附智續棠陞任、至於該團附之遺額、係以本隊少校參謀金耆九氏接充、第二軍管區司令部軍械處處長王鳴萱氏、調任吉林地區司令部軍械處處長、遺缺由本部中校軍械官成宗啓氏陞任、

第二軍管區少校獸醫處長張少臣氏、調任騎兵第三團團附、遺任調騎兵第二團王少校接充、

查以上各員、智續棠由中校進爲上校、金少校耆九進級中校王鳴萱陞任上校、此外尙有吳敬銘氏、由上尉進級爲少校云、

各縣農作豫想 大體收獲欠佳

吉林省管下各縣之本年度農作物豫想至九月末、各縣報告、大體收獲欠佳、除水稻外其他之穀物被雹害、蟲害者、歉收由一成乃至二成之豫想、玆將各縣報告分別誌左、

△長春縣 水稻與昨年度比減一成、高粱、包米、大豆等減二成、

△磐石縣 水稻與昨年比減一成、其他增收二成、

△敦化縣 平年增收一成但受雹害之包米、小麥減收

△農安縣 水稻增一成、其他受旱魃與蟲害減收、

△舒蘭縣 水稻增五分、其他收穫平均

△樺甸縣 全般良好

△郭爾羅斯前 本年度各種穀粮減收四成、八月中旬受油蟲之被害而第三四務圖克受害尤甚

△伊通縣 本年度春季雨量少因七、八月中食物缺乏以玉蜀黍供給食用該地因粟之耕作不斷種麥

△九臺縣 水稻約增一成、其他平均、陸稻不良、大豆受雹害、

西遊記

第九十七回

金酬外護遭魔毒 聖顯幽救本原

【3521】

大聖認得即叫。師父此乃靈山脚下。玉眞觀金頂大仙來接我們哩。三藏方纔醒悟進前施禮。大仙笑道。聖僧今年纔到。我被觀世音菩薩。哄了他十年前領佛金旨向東土尋取經人。原說二三年就到我處。我年年等候。渺無消息。不意今年纔相逢也。三藏合掌道。有勞大仙盛意。感激。感激。遂此四衆牽馬挑擔。同入觀裏。卻又與大仙一一相見。即命看茶擺齋又叫小童兒燒香湯。與聖僧沐浴。好登佛地。正是那功滿行完宜沐浴。鍊馴本性合天眞。千辛萬苦今方息。九戒三皈始自新。魔盡果然登佛地。災消果得見沙門。洗塵滌垢全無染反本還原不壞身。師徒們沐浴了。不覺天色將晚。就於玉眞觀安歇。次早唐僧換了衣服。披上錦襴袈裟。戴了毘盧帽。手持錫杖登堂拜辭大仙。大仙笑道。昨日藍縷。今日鮮明。覩此相眞佛子也。三藏拜別就行大仙道且住。等我送你。行者道。不必你送。老孫認得路。大仙道。你認得的是雲霄路。聖僧還未登雲霄路。當從本路而行。行者道。這箇講得是老孫雖走了幾遭。只是雲來雲去。實不曾踏著此地。既有本路。還煩你送送。我師父拜佛心重。幸勿遲疑。那大仙笑吟吟。攜著唐僧。手接引旃檀上法門。原來這條路不出山門。就是觀宇中堂穿出後門便是。大仙指著靈山道。聖僧你看那半天中有祥光五色。瑞靄千重的。就是靈鷲高峰。佛祖之聖境也。唐僧見了就拜。行者笑道。師父還不到拜處哩。常言道。望山走倒馬。離此鎭還有許遠。如何就拜。若拜到頂上。得多少頭磕哩。大仙道。聖僧你與大聖天蓬捲簾四位。已到於福地。望見靈山。我回去也。三藏遂拜辭而去。大聖引著唐僧等。徐徐緩步。不止五六里。只見一道活水。響濤濤滾浪飛流。約有八九里寬闊。四無人跡。三藏心驚道。悟空這路莫非大仙錯指了。此水這般寬闊洶湧。又不見舟楫。如何可走。行者笑道。不差。你看那壁廂不是一座大橋。要從那橋上行過去。方成正果哩。長老等即近前看時。橋邊有一匾。匾上有凌雲渡三字。原來是一根獨木橋。正是遠看橫空如玉棟。近觀斷木一枯槎。單梁細滑渾難渡。除是神仙步彩霞。三藏心驚道。這橋不是人走的。我們尋別路去來。行者笑道。正是路。正是路。八戒道這是路。那箇敢走。水面又寬。波浪又湧。獨獨一根木橋。又細又滑。怎生動脚行者道。你都站下。等老孫走個兒你看。好大聖拽開步。跳上橋。搖搖擺擺。須臾跳將過去。在那邊招呼道。過來過來。唐僧搖手。八戒沙僧。咬指道。難難難。行者又從那邊跑過來。拉著八戒道。獃子跟我走。那八戒臥倒在地道。滑滑滑。走不得你饒我罷。讓我駕風霧過去行者按住道。這是甚麼去處許你駕風霧。必須從此橋上走過。方可成佛。八戒道。哥阿。佛做不成也罷。實是走不得。他兩箇在那橋邊扯扯拉拉。忽見那下溜中有一人撐一隻船來。叫道上渡上渡。長老大喜道。徒弟休得亂頑。那裡有渡船兒來了他三個舉眼觀看。那船兒來得至近。原來是一隻無底的船兒。行者火眼金睛。早已認得是接引祖師。又稱爲南無寶幢光王佛。行者卻不題破。只管叫撐攏來。撐攏來。霎時撐近岸邊。三藏見了心又驚道。你這無底的破船兒如何渡人。佛祖道。我這船鴻濛初判有聲名。幸我撐來不變更。有浪有風還自穩。無終無始樂昇平。六塵不染能歸一。萬劫安然自在行。無底船兒難過海今來古往渡羣生。

印商 布路洋行
新到各種秋季衣料
特別賤賣
新京日本橋通六三 電話(三)五八四四

免費奉贈 眞珠
對於凡欲與敝場直接訂購本灣特產眞正眞珠的人、奉送樣品樣本不取分文、眞珠戒指及領針耋賣貨樣每個日金五角
日本三重縣眞珠灣布施田村 志摩眞珠養殖場

內科・痔疾科・性病・小兒科
鴉片嗎啡海洛英專戒療法
松本醫院
隨意入院 前往隨時診治
詳細診斷 誠心治療
日本橋郵便局前 電話(三)三七五六番

房廉房好交利？招週？裝最善優又道
價！間！通便 待到 設完？良？公？
滿洲大旅社
新京大馬路◎三四馬路中間 電話(二)二五〇五番

一匙効散
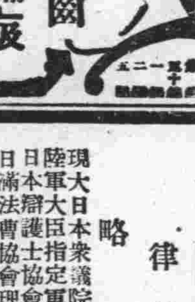
「牙痛」及「頭痛」、「神經痛」特別有効
亦有特效 各處藥店 均有代售
(一患者購用方知言之不誣)
本舖 大阪 森田藥房 全國藥店均有代售

原 惣兵衛律師事務所
◎承辦日滿民刑訴訟一切法律及行政事宜
◎並應聘常年法律顧問及管理房產土地
◎代理創立各種公司呈請之手續
◎內外特許意匠商標 注册呈請手續代理
◎並右抵觸事件、侵害事件、再審查、訴定請求一切、前開之一切懇切、迅速、處理暨鑑定、
律師 原 惣兵衛
略歷
現大日本衆議院議員(當選五次)
陸軍大臣指定軍法會議律師
日本辯護士協會理事(日本全國)
日滿法曹協會理事
現內閣大學維持會委員
前日本法制審議會委員
德國柏林米賓爾大學留學三年
勳四等 律師 辦理士 原 惣兵衛
陸軍大臣指定軍法會議律師 律師 法學士 小松久雄
律師 辦理士 限井亨
翻譯 馬子才
通譯 馬駿亭
登記係 董英韜
事務所 新京曙町三丁目二十四番地長春寺對過 電話番號(三)四七四七
事務所 奉天浪速通廿八番地都大樓(大和旅館)鄰 電話(二)三六一一番

滿洲漁業無限公司開業廣告
敬啓者本公司於康德三年十月二十二日依法呈請爲設立之登記旋因增設支店及股東變更問題又於康德四年七月二十一日七月二十一日七月二十二日及七月二十八日爲變更之登記遂於康德四年八月五日登記完成玆定於本年拾月拾日正式開業除呈報各官署備案外合將公司登記綱要分別公告於左、
一、公司之名稱 滿洲漁業無限公司
一、資本金 國幣拾萬元
一、本店 新京特別市大經路路東二十八號
一、支店(漁區支店)大賚、扶餘、泰來、肇源、(販賣支店)奉天市、齊齊哈爾市、哈爾濱市、(已登記者)四平街、遼源、洮南、八面城、海倫、綏化、克山、拉哈站
一、所營之事業
1、關於淡水出產之魚類販賣業
2、關於漁業上一切買賣
3、右記事項之運輸業務
4、前記各項附帶之業務
一、定立章程年月日 康德三年拾貳月拾日
一、解散事由 由登記之日起存立期間爲貳拾年
一、代表股東之姓名 畢玉恒
一、總經理之姓名 楊曉嵐

淺井万金膏

本舖愛知縣淺井町 森林平賣藥部
獨家經理 大連市浪速町 奉天加茂町 哈埠八站南馬路 日本賣藥會社
新京富士町三
主治 跌打、挫傷、肩痠、牙痛、頭痛、胸腰痛、風痛、風毒、丹毒病、神經痛、風濕痛、疝氣、凍裂

毛線
九岡糸店
新京東二條通(青陽元) 電(3)二四九二番

滿洲興業銀行
資本金國幣參千萬圓
總裁 冨田勇太郎
副總裁 松原純一
本店 新京大同大街 代表電話【二】四五一一番
市內支店 大同大街出張所 南廣場支店 日本橋通支店
營業種目
普通金融 公共金融 產業金融 中小金融 預金爲替 其他一般業務
支店出張所所在地
大連、旅順、貔子窩、金州、普蘭店、營口、海城、鞍山、遼陽、奉天、鐵嶺、開原、四平街、公主嶺、范家屯、哈爾濱、綏化、齊齊哈爾、海拉爾、安東、撫順、西安、山城鎭、朝陽鎭、本溪湖、吉林、龍井、圖們、牡丹江、錦州、承德、赤峰、

◎忠勇牙刷子
新京總代理 太信號

營業科目
經售各國 著名藥廠 家庭良藥 醫療原料
注射新藥 血清苗漿 醫科器械 衛生材料
膠皮製品 化粧香料 各種藥皂 各種染料
應有盡有 批發零售 價格低廉 望祈賜顧
NBK
日本賣藥株式會社
大連支店 大連市浪速町一百四十七番地 電話 長代表二・六一三九番
奉天出張所 奉天加茂町十六番地 電話三二一一番
哈爾濱出張所 哈爾濱八站南馬路五十七番地 電話二九二〇番

親切・叮嚀・迅速
日滿民刑訴訟 會社設立手續 一般代書 打字印書
日滿堂代書事務所
山本秀雄
新京朝日通四十五番地 日本帝國總領事館前 電(三)六六八六番

鴉片 嗎啡・海洛因
迅速戒除斷癮新藥
嗎類斷癮
嗎類斷癮・與衆不同
奏效特靈・絕無弊病
用忌鴉片・立見效功
嗎啡類癮・斷除尤神
萬試萬靈・名醫齊稱
世界第一・戒煙聖藥

總發行所 大連市山縣通七 藤澤友吉商店
前製造所 植村製藥所
現製造所 協和藥品洋行

大阪商船行輪
●開往門司神戶大阪
熱河丸 十月三日
奉天丸 十月四日
烏蘇里丸 十月五日
大連丸 十月六日
黑龍丸 十月七日
烏蘇里丸 十月九日
青島丸 十月十日
吉林丸 十月十一日
扶桑丸 十月十三日
奉天丸 十月十四日
熱河丸 十月十五日
大連丸 十月十六日
●開往三角鹿兒島沖繩
貴州丸 每月三日十八日開上
●開往天津
每月 七 同
●船票發售 滿鐵國鐵主要各站各埠日本國際觀光局
▲車船連絡往復票火車減二成輪船減一成 送用日期限兩個月▲在大連購買神戶門司間往復票時回程運費減二成通用期間三個月
●專屬貨物代辦處國際運輸
大阪商船株式會社
大連支店(電話二•二五二一)
新京事務所(電話三•三二二六)
奉天事務所(電話三•四八九九)
哈爾濱事務所(電話三•七〇一〇)

阿波共同行輪
●開往芝罘威海衛仁川下午
卅六共同丸 九月 日
●開往芝罘
廿八共同丸 九月 日
●開往天津
長山丸 九月 日
本會社代辦山東鐵路及朝日路 辦理各種運輸一切事務
大連市山縣通
阿波共同汽船會社
電話2•五〇〇一

朝鮮郵船行輪
●開往營口青島仁川
會寧丸 九月 日
●開往仁川博多長崎三角鹿兒島
櫻島丸 十月六日
前記輪船出口時日因天候關係或有更變
朝鮮鐵路各站以及本行輪船經過各口可裝與滿鐵連絡之貨物有上記△記號者純係貨船不售客票並可發行前年運給提單在資海圖及航海路請近海郵船株式會社大連代理店朝鮮郵船株式會社大連代理店△大連市山縣通一八一日本郵船會社大連出張所

近海郵船行輪
●開往橫濱
勝浦丸 十月十五日
●開往天津
勝浦丸 十月十一日
●開往長崎鹿兒島
淡路丸 十月五日
●開往基隆高雄
岩手丸 十月 日
專屬貨物代辦處船票代賣處 丸二商會 電話2六七一 各地之日本國際觀光團

日本郵船行輪
●開往紐育
鳴門丸 十月九日
●開往青島上海上午十一時
休航
●開往龍口
休航

大連汽船行輪
●開往天津
天津丸 十月三日
●開往基隆高雄(載客)
山東丸 十月十一日
山西丸 九月 日
●開往敦賀新潟伏木(載客)
河南丸 九月 日
河南丸 十月五日
大連市山縣通
大連汽船株式會社
電話2七一三一
日本國際觀光局中國旅行社

森永ミルクキヤラメル
元氣な僕等の一番なかよし！

特別犧牲 鹿胎冷香丸 紙售半價

謹告
女界同胞們
經是女人的第二生命 月經順調身體康健 月經不調疾病纏綿 月經閉止生命危險 婦女界如患月經不調者 請速服鹿胎冷香丸
發明
本鹿胎由化學之分析研究內含有極豐富之胚胎線即內泌液卵巢等而內分泌液卵巢等又爲醫治婦科子宮及經脈不調久不孕育等症之有効劑已爲世界醫學上所公認冷香堂主人有鑒於此乃發明用科學方法配製鹿胎冷香丸蓋採取遼東壯年牝鹿原胎配以世界珍貴藥品聘請藥物學專門家以最新科學原理抽取鹿胎內之胚胎線配製以成者故對於婦科諸病可稱効力甚大有効劑也
主治 冷香丸 專治婦科効藥鹿胎
女婦月經不調 提前錯前 經脈閉止 經來腹痛 色氣不正 紫黑成塊 子宮寒冷 赤白帶下 腰腿痠痛 夜不安眠 午後發燒 心跳心熱 自汗盜汗 癆病咳嗽 氣虛血虧 或胸腹脹飽 飲食少思 或子宮有病 多年不孕 或屢次半產 連腸數胎 以上各症一經服用無不見效藥力昭著誠婦科第一有效劑也
特長
本藥內含有鹿胚胎線故對於婦女因卵巢而發生疾病著有效 凡經脈不調及閉止 不姙娠半產腰腹疼痛交接快味缺乏顏面早老卵巢發育不良難以孕育者均有良効
定價
每盒二百粒入原價四元現因減價故每盒祇收半價二元每打貳拾元另有試用小盒八十五粒入售價一元每打拾元
總經理 奉天鼓樓西 金城大藥房
外埠代理處
哈爾濱 華美藥房 吉林 九洲藥房 江省 新新藥房 中西藥房 奉天 歐亞藥房 大連 德記全棧西藥房 新京 中興藥房 中法藥房 義和謙 營口 中西藥房 安東 瑞祥泰 洮南 德慶仁 安和泰 順 泰來 同和興 和發順 四平街 和發瑞 梨樹 德慶亨 郭家店 德盛隆 范家屯 天德祠 東豐 廣聚長 朝陽鎮 德慶通 海龍 廣聚德 遼陽 義和堂 西豐 積盛興 通化 積盛和 伊通 積盛宏 開魯 德慶會 延吉 和發 公主嶺 遼中 崇盛恒 三合德 興京 永和發 昌圖 順興福 鐵嶺 和發 久開 原 驛德泰 臨開 原同發利 通遼 德慶會 遼源 德慶會 開通 同和順 八面城 德盛同 清源 永和順 法庫 和發昌 康平 和發玉 鎮東 同和德 樺甸 德慶順 綏中 東和堂 海城 素恩藥房 撫順 信仁堂 本溪 慶和成

新マツダランプ
天威牌
(二重螺旋纖條)

最新型天威牌電泡
二層捲線的電泡心
同量電力增光二成
元造製
東京電氣株式會社
出張所在滿
哈爾濱•新京•奉天•大連

雙美人牌香蜜粉
雙美人牌香蜜粉芳香馥郁搽後膚色立刻白嫩玉顏如凝脂眞爲優良無比之化粧品也

衰老=之嗣解決此問題只有現代
強壯補劑 勃而興藥片
是整內分泌 正常化之良藥
勃而興
有意想不到的 却病這樣快 是活爾蒙的効力
有意想不到的 頹唐能還少 是活爾蒙的効力
有意想不到的 服後能立子 是活爾蒙的効力
有意想不到的 性交生快感 是活爾蒙的効力

(圖中寓意)
補腎聖藥 勃而興
功用 補腎壯陽 添精益髓 發育生殖 鞏固機能
主治 少年早婚 房勞過度 滑精早洩 陽萎不舉
凡由破身太早、手淫爲害、以致滑精遺精、精冷精清、子嗣缺乏、交換乏味、性慾苦悶、生趣索然、腰痠背痛四肢乏力等症、可急服勃而興藥片立能恢復健康、添精益髓、誠爲補腎第一仙丹也
價目每瓶大洋一圓六角

美人嫁於何人
美病嫁於何人青年慾火中燒情不自禁愛美人得美病今凱輯氏空前未有之新發明白濁斷根靈藥 巧拿淋丸
◇能治急慢性淋症
◇能治便白便血
◇能治睾丸發炎
◇能治久醫無效之紅白濁症因內中有三大之聖藥
(一)即純檀香油精 SATNAL (二)沙斐兒 SALOL (三)梅天靈藍 METHYLON ERLUE 此三種藥品均有利尿消毒、又含以殺菌滅高貴藥品製造成丸、百醫百效、萬試萬靈爲各國醫士、臨床用藥皆爲最新最妙良方也、
每瓶國幣二圓

以上二種良藥各省各埠中外藥店均有出售
總發行濱江省 泰華西藥商行

大同報
朝刊
朝夕刊共十二頁

發行人 衣寶田　編輯人 富□□　印刷人 賀□民
發行所 印刷所 新京東六馬路 大同報社
電話（營業局二一四七二四 編輯局二一〇九六）
振替口座（日）新京一二〇 （滿）奉天六二六
報費 一份五分 一個月壹元壹角 外埠郵費在外
廣告價 一行（五號字十二字）一次壹元

空路呼應攻德州 河南華軍呈動搖

【天津二日電】一日午後距德州約一里之日軍、擬以破竹之勢、一舉擊破德州、自一日夜來即對該處之華軍開始猛烈之攻擊、至二日晨〇〇根據地之日空軍〇〇機亦勇躍出動、協助陸上部隊、作猛烈之空爆、德州附近之華陣地構築非常堅固、故仍在頑强抵抗中云、

【天津二日電】保定、滄州陷落後、僅六日間、將一轉而展開新局面、德州攻下已迫眉睫、德州位於黃河以北河北大平原之中央部、除爲津浦線上要地外、南由濟南可赴青島、或經徐州而至南京、並以經西方平原之冀州、南宮而通石家莊、順德、爲經濟上大都市、其戰略的意義、頗屬重大、平漢線之日軍、已迫石家莊、中部戰線、則確保平原中央部、故德州之攻下、將與河南咽喉平漢線上之內邱、順德敵軍、以一大打擊、如斯日軍、已亘河北全戰線壓迫敵軍、更有自河南省境、推至黃河線之體勢、爲與行將潰滅華軍以最後打擊、將漸展開新場面云、

日軍迫近德州城壁

【天津二日電】日軍於津浦線上、以決河之勢、猛勇南進、其先頭部隊、刻已攻克山東省內桑園鎮、至一日晚、近迫至距德州僅一公里之地點、至二日朝、與德州上空之日本空軍相呼應、開始猛攻、敵據前線陣地、及城壁、以砲火頑强抵抗、然日軍次第迫近城壁云、

【泊頭鎮二日電】日桑州部隊、於一日已近迫至德州北方三公里之地點、當夜冒危進擊、至二日未明、遂進抵距城廓千米附近、對目前十米高之縣城、與空陸相呼應、開始猛擊、德州之陷落、迫在目睫云、

華軍六萬最後抵抗

【天津二日電】自二日朝來、展開攻略戰之山東省境北關門德州縣城、爲敵方自滄州喪失後之最大抵抗線、人口約六萬、城廓西北突出、外圍高達一〇米之頑强城壁、西挾津浦線、南控運河、且於運河岸、及城外北營羅莊、辛莊等之四圍、自二年前、即構成水濠、堡、塹壕等要害陣地、據城之敵軍、係龐炳勳一師、馮治安二十九軍之主力、李必蕃之中央軍二十三師等約六萬、再繆徵流二師、舉云近已退至德州東南之武城云、

社說 哀外蒙共和國!!!（上）

嗚呼。中原板蕩。神州陸沈。慨自辛亥以還。黨人竊國。二十餘年來。中國之淩夷頹廢。可謂已極。軍閥則窮兵黷武。割據自恣。政客則縱橫捭闔。竭盡挑撥。內之爭城爭地。戰亂頻仍。殺人如蔴。流血漂杵。外之違約背信。蔑棄禮義。國際立場。日趨墮落。以致政治日汚。國勢日替。數萬萬人民。無日不在水深火熱之中。掙扎喘息。以苟全旦夕之命。興思及此。未嘗不太息痛恨於黨人之誤國殃民。罪大惡極。爲不可逭也。馴至天心之厭亂已臻極致。人心之望治。有如飢渴。苟有瑕隙。無不竭力自營。期免苛苦之桎梏。此外蒙獨立之所有由也。雖倚托非人。重貽前門拒虎。後門進狼之譏。然而臨深履薄。急不暇擇。共處心積慮。至足悲矣。

按外蒙之地。橫亘朔漠。廣袤數萬方里。自淸世初葉。即行藩屬中土。北障强俄。雖以大彼德之雄圖。號稱極盛。亦未能略地蒙陲。牧馬華疆。其豐功偉績之效於中國。蓋已二百餘年矣。其幅𢄙之廣。漠雄踞內蒙之北。滿洲之西。新疆之東。而北接强俄。犬牙互錯。綿延數千里。中分車臣汗。土謝圖汗。賽音諾顏汗。扎薩克圖汗。著名史乘。所謂喀爾喀四部是也。準此四盟並立。下分八十六旗。此外更有烏梁海部。即在明史著稱之兀良哈也。依唐努山及阿爾泰山之間。別爲三部。曰唐努烏梁海。阿爾泰山烏梁海。阿爾泰諾爾烏梁海。此其部落之大較也。

至其種族民性。則自秦漢之世。匈奴單于之雄據。即常肆睨中土。雖秦皇漢武之好勤遠略。亦莫得誰何。越至晉唐而後。蒙兀利安之裔。驃悍成風。著名於世。雖至近古。傳統已歷千數百年。而其突厥契丹之流風餘韻。猶有存者。元室勃興。成吉思汗

及忽必烈之赫赫宏勛。近統中國。遠服東歐。其輝皇大業尤爲極盛云。即淸室開創。由國初以至康雍各朝。所有克服外藩之事。若收察哈爾附近諸部。征準噶爾及策妄阿拉布坦羅卜藏丹津諸酋。佐命前驅。厥功皆有不可沒者。抑亦偉矣。

惜自中淸而後。浸就式微。迨其季葉。民族守舊。益形落伍。比入民國。中朝之治。政由黨出。名爲五族共和。實則一家獨擅。威柄自滋。恣睢無忌。對此蒙族。任意歧視。歷屆軍政當局。莫不驚於前述權勢之爭。雖內地生民。有所弗恤。更何蒙族之念。況又遠在漠北邊疆之極陲邪外蒙者乎。夫復尙何稍置念慮之可言。故自民初十餘年間。對外蒙之橫被欺侮。不啻秦人視越人之肥瘠。無所動於其心。而外蒙之痌痛含辛。遂不堪問矣。其爲自治。爲獨立。爲依附蘇俄。爲甘心赤化。蓋亦實逼處此。勢所無可如何者耳。寧不悲夫。（未完）

事變後北平之現況【上】

廿九軍潰走之一剎那

號稱東方文化區域具有悠久歷史的北平、自盧溝橋事變發生後、首先受到劇烈的震撼、在那時候、日軍與蟠踞盧溝橋一帶的廿九軍交綏、砲聲隆隆、風雲奇緊、不僅住在北平城裏的人民、要一夕數驚、就是遠處險惡環境以外的中外人士們、誰不爲這古老的北平就心、惋惜！所幸那些受共黨煽惑、發動抗戰的廿九軍、遭日軍猛烈驅逐後、已狼狽潰走、許多人懸念的北平城、經日軍之努力、依然保持完好、這也可以算是不幸中的大幸了、

可怖的砲火槍烟、既已遠離北平、城內外的秩序由中日雙方當局努力維持、亦漸次恢復常態、玆將此次事變的北平現況、分別記述、以爲關心時局者之參攷、

態度灰黯的廿九軍首領宋哲元、在七月廿八日拂曉、突然揭開抗日的猙獰面孔、使希望就地和平解決的日軍、不得不施以强烈的應付、於是北平城郊一帶、展開了兇猛的攻擊、事變以來、砲聲槍聲最爲緊密的、要算七、二八這一天了、

廿九軍雖然在頑强抵抗之下、延至下午八時、終于不支、全部潰走、日軍方面、爲彰明人道主義、免使華北人民塗炭、故未施諸追擊、只予以嚴重監視而已、以故當廿九軍退却之際、城內僅聞稀疎的槍砲聲、直到廿九日黎明、人民都已安然入睡、

廿九軍退却後之北平

廿九軍向保定潰走後、城內人心、稍現安定、各商舖一律嚴閉門戶、以防宵小之徒、乘機掠奪、並盼日軍入城、以維秩序、但日軍爲免人民發生疑惑起見、當時並無一兵入城、僅在四郊分別屯駐、進行搜索殘餘兵匪、城內則由潘毓桂氏指揮下之警察沿街布崗、實行戒嚴、

日軍入城布告安民

平市警察局長潘毓桂氏、以城內人心不定、日軍有即時入城維持秩序之必要、遂與日方當局商洽、並劃定天壇、梅壇寺、光明殿等處爲駐屯之所、爲免發生誤會、並令全市警察將佩帶之槍枝、暫時繳回警察局、日軍一部、乃於八月十四日堂堂開入城內、中日鮮人民表示歡迎及瞻仰日軍雄姿者、沿途皆是、日軍入城之後、即發出布告安民、人心大定、

奸商操縱糧錢行市

提起北平的糧錢奸商、實在使人痛恨、每遇事變或是政治上發生何等問題、首先破壞秩序、淆惑人心的、便是這般糧錢蟲子、這次事變當然較比每次爲鉅、於是他們敲吸的情形、也比較每次汚踰、各色紙幣、無理由的被他們拒絕行使、或折價、糧食價目、更漲到毫無標準的程度了、大米最低賣到廿六元一包、白麵每包漲到八元八角、因此稍漸安定的人心、又現皇皇之狀、到卅一日這一天下午、街市上由當局發出評定糧錢行市佈告、這般奸商、纔得稍斂其跡、

影劇開演觀者大喜

在事變當時、人心惶惑、自不待言、然而一般悶在這沉鬱的時局裡的『影迷』『戲癖』、尤甚感到痺麻苦楚、在日軍進城以後、秩序恢復、同時各影院戲院、間有開始營業者、中和戲院、慶樂戲園、中央影院、中天影院這幾天、原想試一開演、以觀成績、不料各報登載此項廣告之後、居然喜煞了影迷戲癖、莫不爭先恐後、前往大過共癮、就筆者所知、僑中央影院早午兩場都有人滿之患、這眞未出乎各院老闆的意料之外了、這般營業更見活躍、入晚已不戒嚴、影院及戲院夜場、最近即可恢復、（未完）

晉北戰

日空軍更進展 華軍奔五台山

隘路口之華兵殆全滅

【山陰二日電】曾轟炸南口八達嶺並空襲太原華軍根據地樹有殊勳之〇〇軍空爆隊、於雁門嶺之攻擊、協同地上部隊出動爆擊、僅在數小時間將華軍恃爲要害之鐵角山陣地、予以擊破、並由大營鎮向逃赴五臺方面之華軍隨後追擊、卅日午後零時二十五分大舉由〇〇之空軍根據地出動、作世界空軍史上未曾有之空軍根據地之敵前推進、並向殘敵多數存在之大營鎮、推進空軍主力、且以其一部在敵彈雨飛之中、輪送其主力協同〇〇部隊與由渾源進擊前來之〇〇部隊、同時由隘路溝西進向靈地五臺山方面逃走之華軍四萬、由午後一時起、施以猛烈之空爆、至午後七時、隘路口之敵部隊殆已全部殲滅、午後八時安然歸還根據地、

滬戰順利

北四川路華軍退却 大場鎮化爲廢墟

三義里華兵亦向閘北後退

【上海田尻支隊、與脇阪隊協力、於今晨、遂將啓秀女學校東方建築物占領、今井部隊、今堅持趙岐峰公義學堂諸處由右翼壓迫三義里之華軍、再佐本部之一部及士師部隊中廣東街、已將上海印刷所之華軍包圍云、

【上海二日電】宮崎部隊、今井部隊等包圍攻擊三義里之敵共一部抵抗後即行退却、其大部分已越過鐵路向閘北方面開始後退云、

【上海二日電】北四川路前面蟠居有二個月餘、連續抵抗之華軍、於二日午後四時全般的向閘北方面開始後退

【上海二日電】日海軍〇〇精銳機、於一日正午頃、對敵方第一線根據地之大場鎮空襲、予以大爆擊、該地完全成廢墟、

【楊行鎮二日電】上海衝道之要害劉家行、被攻敗之華軍、猶於顧家宅、設背水之陣、對日本石井部隊、自昨夕來、頑强抵抗、然於今晨七時三十分、已被日軍將該地帶佔據云、

啓秀女學校方面之戰況

【上海二日電】宮崎部隊之

日軍占據 崇德女學校

【上海二日電】二日午前十時半、宮崎部隊脇阪支隊、已占據白保羅路之崇德女學校云、

日軍一部佔領 實興印人協會

【上海二日電】宮崎部隊高橋部隊、協助近藤〇隊、前後歷亘三回突擊後、午前十一時半、已將實興印度人協會、及鐵道線道口完全占據云、

松滬鐵道 將被日軍占據

【上海二日電】華軍以連結崇德女學校三義里上海印刷所之線爲一線、於附近民家構築土囊陣地及堡壘、凝合士陣地、與陸戰隊抵抗、但日方之確實之砲擊準確奏效現與淞滬鐵道之距離爲一百餘米云、

外崗鎮鎮臺 華彈藥庫爆破

【上海二日電】一日午後五時頃、松永兵曹長所率之海軍航空隊、於薄暮時、突空對嘉定空襲、爆彈降下如雨、予以徹底的打擊、又對嘉定西方之外崗鎮鎮臺襲擊、一彈命中敵彈藥庫、發生大音響而爆發硝煙沖天、正在燃燒中云、

【上海二日電】二日午後三時半、陸戰隊近藤〇隊占據赫司克而路之公學校、

日軍占顧家宅 華軍重大打擊

【上海二日電】二日朝、日軍占據顧家宅及劉家行之堅固陣地、於是將吳淞、劉家行扼要之突角地勢遂行完全到手、在華方則大場、羅店之連絡遂行遮斷、爲華軍作戰上受致命的打擊云、

中國政府銀行 均決退出上海

【上海二日電】據可靠方面之調查、上海華政府系各銀行、已決定於二日、急將本店移至南京、首腦部亦同時攜帶重要文書退出上海、此蓋因上海附近、有皇軍顯著進出、以故中國經濟界之中樞地點上海、感受重壓之故、一方亦因戰局之全面的進展及長期繼續、國民生活、愈加窮困、南京財政、亦當益感困難、故今後尤有敢行各種非常手段之必要、此爲使政府與金融機關保持緊密計也、結果、僅將商業上之業務遺於上海、其餘財政關係諸機關、將均遷至南京矣、視此種空前之政府銀行退出上海之事、頗被重目云、

全滿記者聯盟 慰問使節 訪問軍司令部

【天津二日電】全滿記者聯盟慰問使第二次之代表細野奉天日日社長、窪田撫順新報社長、寒河江弘報協會理事三氏於廿七日午前十時到著之列車來津、於十時半訪軍司令部、述慰問之意、於三日午前訪寺內大將云、

日機威壓江南 攻李家宅、及王家橋

【上海二日電】日海軍機、二日午前九時、以〇機編隊赴劉家行南方李家宅及王家橋之敵陣地上空、勢如猛鷲威壓江南上空、對頑强之敵陣地數處、如以爆擊、爆煙濛濛沖天云、

日本陸戰隊 向鐵路綫追擊

【上海二日電】日陸戰隊攻擊閘北、於二日、加增激烈戰鬥、在全線展開、戰局有急激之進展、向鐵道線路追擊、今已進至所定地點之鐵道線路線、日軍士氣更見軒昂、占據敵陣之快報、次第發出云、

荻涇對岸華軍 日軍正攻擊中

【楊行鎮二日電】占據顧家宅之石井部隊、更向前進擊華兵據寬二十米之荻涇江濱對岸之堡壘抵抗、遂即加以攻擊、

炸擊嘉定

【上海一日電】日本海軍航空隊、於一日午後四時許、復將嘉定方面之敵陣地炸擊而下田少佐引率之部隊、又將南翔方面炸擊云、

擊毀華巡洋艦 爆炸江陰

【上海二日電】日艦隊報道部二日午前九時發表‖日本海軍航空隊、除昨日協同陸軍戰鬥機、轟炸嘉定劉家行、大場鎮、江灣方面之敵陣地外並空襲左列各處

一、江陰方面、擊沈德勝型軍艦、並使永綏型軍艦大破損、
一、炸毀浙贛鐵道廣信之機車庫、
一、炸毀廣東方面、天河飛行場、並在黃浦擊沈砲艦一隻、毀巡洋艦一隻、
一、炸毀蚌阜車站及倉庫、
一、炸毀南翔飛行場、

上海華軍約五十萬 最近將總退却

【東京二日電】據可靠方面消息稱、上海前線之華軍配備狀況如左、

一、常熟、太倉一帶、陳誠部隊主力三萬、
一、崑山、蘇州一帶、廣西軍十萬、
一、嘉興方面、湖南軍約五師（劉建緒指揮）
一、滬杭甬線、張發奎部隊三萬、
一、太湖東部一帶、廣西軍及湖南軍一萬二千、
一、劉河、劉家行、江灣一帶、華軍約十四萬、
一、閘北一帶、胡宗南部隊主力約六萬、

合計約四十萬乃至五十萬據華方之觀測、在上海前線所以配備如此大軍者、蓋欲減少南京軍之損失也、且南京軍於前線退却之時、可將戰交代於雜軍之故云、再中國民間有華軍定於十月十日双十節作總退却流之言云、

巴西防共黨 公佈戒嚴令

【里約迭諾洛一日電】巴西共產黨之活動、雖經政府之彈壓、最近再行復燃、因之蘇瓦洛法相、於一日聲明政府對此、決於二日中、對巴西全國、公布戒嚴令、並談話如左、

最近參謀本部據報、共產黨以秘密指令、對巴西共產黨、使於十月廿七日、一齊暴動、對政府所有要人尤對彈壓共產黨之軍人、一律槍殺之、一、以放火掠奪使國內混亂、更爆破飛行機飛行場、軍艦、兵營、以及公共建物等云、

華方宣傳 企圖煽惑外國

【倫敦一日電】中國軍業已全面敗退、而狼狽之華方從大事一昧的反宣傳、近來更益見露骨、蔣介石之夫人宋美齡、連日不斷向勞働黨機關報之報知新聞報打電、此外駐倫敦之中國大使館、猶日日發表中傷日本軍之消息用以煽惑英國國民之反日氣勢、

以外更勸用在華外國通信員、併用間接方法、以哀鳴政策、盡力期求感情的英國國民之憐憫云、

急告

新京 SS 良三四馬路中間路西報

東聚興軍衣莊附設針織工廠

我的小廣告 人人要知道 註冊雙獅牌 襪子合手套 毛衣及背心 特請名師造 專門綠的好 物美價錢小 製造比販賣 決定省不少 請您買一次 零售與批發 穿穿就知道 價錢一樣要 欲求經濟省 特向大家報

協和服專門做家

電話（二）五四七一番

新京 國都飯店預告 啓事

衣食住爲人生三大要素我國人士向極講求敝店爲滿足社會需要起見特集鉅資於新京豐樂路明倫街建築新式三層樓房裝飾堂皇設備富麗乃現代化之惟一飯店也玆先將優點陳述於後一俟裝修完竣再行露佈營業

一、地點適宜 交通便利
一、房屋寬敞 清鮮香氣
一、包辦酒席 價格克已
一、大小宴會 一律合意
一、設有食堂 小酌經濟
一、廚師專門 味道無比

地址新京市豐樂路明倫街
國都飯店謹啓

不用暗室

諸君：您欲買一架堅美的照像機嗎？カテイカメラ特賣宣傳大會！

諸君：天氣日漸凉爽，在公餘的時候您有這極有幸趣堅美的照像機嗎？現在敝號不顧血本大賤賣請快來買吧！

一、不用暗室手續敏捷
一、幼稚的小學生亦能立撮影像

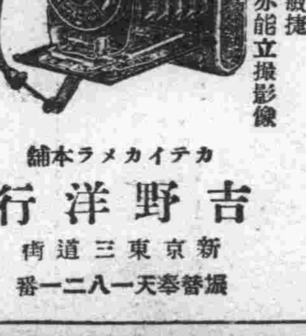

各照像機附屬品在定價內
二寸版照像機圓形三圓三毛
三寸版同圓形四圓八毛
三寸版同方形五圓八毛
四寸每架同三角形八元五毛
郵費須先付（來郵票代用）
即可但一付凡用
金須照價加一

附屬品
膠版 印畫紙 現像藥 定像藥 洗像血 現像盤 像紙 格台 說明書

カテイカメラ本舖
吉野洋行
新京東三道街
振替奉天一八二一番

奉天漢英女子打字學校招生（原名華英打字學校）

宗旨 以養成社會急需技術人材爲宗旨
年齡 十六歲以上二十五歲以下爲合格
程度 高小卒業或公學堂卒業者均可
期限 四個月畢業期滿代爲介紹職業
入學 現已開學隨到隨收以六十名爲限
校址 本校中街皮胡同紅樓北校大北關橫街忰馬當胡同

備有宿舍簡章函索附郵票四分即寄

我政府改滙兌法 與日本同樣强化 本月二十日實施

滿洲國政府、玆爲促進日本對滿之投資、關於滙兌管理、擬與日本同樣施行强化、因之對滙兌管理令、決定自廿日起、開始實施、其改正之內容、一般滙兌管理規定、除與日本同樣强化外、關於貨物輸入滙兌、亦施行許可制、每月金額定爲千圓、且以管理令之改正、滿洲國資本之逃避、完全得以防止、故現在日本滙兌管理省令須經許可之對滿送金、決行撤廢、並將滙兌管理省令、斷行改正云、

事變從事滿、日軍者 政府決予優遇

減輕各項捐稅或猶豫徵收 已制定條例公布

國務院與經濟部二日共同公布、制定關於施行康德四年勅令第二百八十八號之件、其理由玆對於爲支那事變從事國軍或日本國軍者、有減免地方稅及猶豫徵收之必要、其內容規定之條例如左

第一條 爲支那事變從國軍或日本國軍者之營業稅附加捐、及地捐、依左列各款輕減或免除之、

一 營業稅附加捐從營業稅之輕減或免除、

二 地捐準據地稅之輕減或免除、

第二條 前條所定者之戶別捐、應對其人之所得額、依左列之區分算定、並將課稅標準更訂而輕減之

一 對於俸給、薪金、年金、退隱費及有此等性質之所得額、由其所得額內扣除在從軍中應受之俸給薪金及津貼、

二 對於前款以外之所得額、限於減少其年額四分之一以上時、依實蹟金額

依前項規定所更訂之課稅標準、未達縣旗市所定之課稅最低限度時、免除其年份戶別捐之課稅、

第三條 前條規定對於第一條所定者之康德五年份以後之戶別捐課稅標準之計算、及更訂準用之、

第四條 納稅義務人依第一條或第二條之規定、欲受地捐或戶別捐之輕減或免除時、應附具其事由聲請縣旗市長、

第五條 第一條所定者在從軍中死亡時、於其死亡之日以後、屆至納稅期限之其年份戶別捐之徵收、應免除之、

因在從軍中所受傷痍疾病之死亡、關於前項規定之適用、視爲從軍中之死亡

第六條 第一條所定者應繳納之地捐及戶別捐中、於從軍後屆至納稅期限者、應限六月以內猶豫其徵收

欲受前項規定之適用者應附具其事由聲請縣旗市長

第七條 雖無等四條或前條之聲請時、縣旗市長得依其所認爲地捐或戶別捐之輕減、免除或徵收猶豫、

附 則

本令自公布日施行

郵政生命保險 謀安定中下生活經濟

交通部・郵政局招待記者團解釋

交通部大臣李紹庚、次長平井出氏、及郵政總局長鄭禹氏、以下關係各科長、以本月一日起、全國開始辦理郵政生命保險、鑑於此事在我國係屬始創、恐一般人尙未明瞭其利益與人生保障之重大、乃於開辦前夜之三十日下午六時半、假中央飯店招待在京滿日新聞記者及弘報處等關係方面、主賓出席者約五十餘人、席間李大臣平井次長及鄭局長對郵政生命保險之前途期望、極爲重視、玆誌其所述大意如次

一、李大臣略謂、郵政生命保險、由交通部與郵政總局間準備已一年餘、今者得以如期實行對努力人員及各方援助特行感謝、查郵政生命保險其性質與日本之簡易保險相同、政府當局之重大目的、在謀安定中下人民經濟生活之得以切實可靠、故此種事業今後與全國國民將有重大密切關係、準備期中之一切研究苦心、與友邦遞信省不惜多數經驗人員、及一切章程法規之援助尤爲感激、此種保險精神極力免除國營之各種弊害、專以被保險者之利益與便宜爲主、現在截至(三十日)今夜據奉天哈爾濱新京三埠報名加入者、已達三千以上、今後參加之熱烈可想而知、倘希在座諸君隨時批評指導、俾此神聖事業、達於盡善盡美之途云、

二、平井次長大意謂、日本簡易保險創辦於二十餘年以前、現在加入者約在三千萬戶以上、略計其每戶所得利益約在二百元左右今者滿洲國雖係創辦、但其方法章程、均可借鏡於日本、將來收效之速、尤堪驚異躍進、惟係事屬創辦、更因一般人之文化智識落後、倘希新聞界隨時加以宣傳、使民衆澈底瞭解郵政保險利益之所在、則若干年後、國內人民經濟之安定生活之躍進、必有意外之成績云、

三、鄭局長之大意謂、我國歷來關於保險一事、幾爲有產階級所獨有之權利一般中小人民以勞力謀生活者旣無較多餘欵、而一旦本人若發生病痛等不幸事實則全家人之生活立時失去依賴、其中慘苦幾不能以言語比喩、今者郵政保險手續旣極簡單、繳欵亦甚微少、領欵之手續尤爲便利、如鄉村中被保者一旦死亡、僅由保甲長證明、則立時付欵、務使人民不感覺國營事業手續繁雜之弊病、且其利益較銀行及其他保險事業爲大、總之中下階級以勞力謀生活者、欲求生前死後全家生活之安定、僅以平時極少數錢欵保險之、其安全再無出郵政生命保險之右、務望全國人民速行加入、以免一旦急需時、慌惶無措云、

電電中繼放送 戰線實際狀況

自事變勃發以來、電電會社、即派多數放送關係社員前往現地、實施宣撫放送、近更擬使戰線現地之新聞、爲實彈之槍砲聲音、及皇軍戰捷入城感激之聲浪、以優秀之錄音機及原盤、對滿日聽取者、直接中繼放送、俾市民瞭解前方戰鬪之眞相云

久邇宮多嘉王殿下薨逝 天皇、皇后兩陛下御服喪

【東京一日電】久邇宮多嘉王殿下一日午後二時卅五分薨去、殿下前因患腎臟病、曾於京都之富御療養中云、

【東京一日電】因久邇宮多嘉王殿下薨去天皇陛下決由一日起三日間於宮中親自服喪、再多嘉王殿下係皇后陛下之御叔父宮、故決御喪服九十日間云、

多嘉王殿下御薨逝 張總理致弔電

張總理、頃接到日本久邇宮多嘉王殿下薨去之報、於二日午後一時、遂對廣田外相、拍發弔電如左、

頃聞久邇宮多嘉王殿下薨去、不勝哀悼、玆代表滿洲帝國政府、特致弔唁、

外務大臣 廣田弘毅殿 滿洲帝國國務總理大臣 張景惠

又星野總務長官、對久邇宮家濱田事務官、亦發弔電如左、

多嘉王殿下薨去、不勝恐懼哀悼之至、謹致弔意、用表哀忱、

久邇宮家 濱田事務官殿 國務院總務長官 星野直樹

新京特別市制 自十月一日起實行 (續)

第三章 特別市諮議會

第十四條 關於特別市之事務爲使應特別市長之諮問置諮議會、

諮議會以議長及諮議員組織之、

諸議員之定數爲十五人、議長就諸議會員中由特別市長指名之、

議長有事故時由特別市長指名之諮議會員代理其職務、

第十五條 諮議會員就繼續二年以上爲特別市住民、年齡二十五歲以上之男子有智識經驗、德望素著者中由特別市長選任之、

特別市長有必要時得特免前項二年之限制、

第一項二年之期間不因區域變更而中斷、

第十六條 有左列各欵情形之一者、不得選任爲諮議會員、

一、服役中之軍人及學生生徒、

二、現爲特別市官吏或吏員者、

三、禁治產人及準禁治產人、

四、破產人而未得復權者

五、受禁錮以上刑之宣告其執行終了後、未經過五年者、或至無須受其執行時起未經過二年者

六、租稅滯納處分中者、

被選任爲諮議會員者、至有前項各欵情形之一時失其職、

第十七條 諮議會員之任期爲二年、

諸議會員時特別市長應即爲其補闕、

依補闕之諸議會員之任期爲前任者之殘任期間、

第十八條 諸議會員爲名譽職、

諮議會應行諮問諸議會之事項如左但共答申不拘束特別市長、

一 特別市條例及特別市規則之設定或改廢、

二 歲入出預算之決定、

三 除暫時借入金外特別市債之募集並其募集方法、利息定率及償還方法之決定或變更、

四 除法令所定者外關於使用費及手續費之徵收事項、

五 關於特別市稅及夫役現品之賦課徵收事項、

六 關於基本財產、營造物及積存金穀之裝置、管理或處分事項

七 預算以外之義務負擔及權利之拋棄、

第十九條 諸議會由特別市長招集之、

諸議會非有會員定數之半數以上出席不得開議

諸議會之意見以過半數決之可否同數時依議長之所決、

第四章 特別市之薪金及各項給與、

第二十條 名譽職員得依特別市條例之所定、受爲職務所需用之償還、

第廿一條 對於有給吏員、得依特別市條例之所定、支給退職給與金、死亡給與金、或其他之給與金、

第廿二條 有給吏員之薪金額、旅費額及其支給方法應以特別市條例規定之、

第五章 特別市之財務

第廿三條 爲收益所辦之特別市財產、應作爲基本財產維持之、

特別市爲特定目的得積存金穀、

第廿四條 特別市對於營造物之使用、得徵收使用費

特別市對於特爲一個人所辦之事務、得徵收手續費

第廿五條 特別市於其公益上、有必要時得爲捐欵或補助、

第廿六條 特別市對於其必要之費用及依法令、屬於特別市負擔之費用負支用之義務、

特別市以其財產所生之收入、使用費、手續費、其他依法令屬於特別市之收入充前項之支出、仍有不足時得賦課徵收特別市稅及夫役現品、

第廿七條 於特別市內、滯在三月以上者、遡自其滯在之初日起、負繳納特別市稅之義務、

第廿八條 雖於特別市內、未有住所、或未滯在三月以上、而於特別市內所有使用或占有土地房屋物件或設營業所、而爲營業或爲特定之行爲者、負担繳納對於土地房屋物件、營業、其收入或其行爲所賦課特別市稅之義務、

(未完)

于大臣訪日比野司令官 述贈艦禮詞

于治安部大臣、於二日午前十時半、特赴日本駐滿海軍部、訪問日比野司令官、對日前盟邦日本贈與驅逐艦海威號事、述鄭重之禮詞、對此日比野司令官云、願以此驅逐艦、爲日滿兩國及兩國海軍團結之契機等等、遂行堅固之握手、嗣於別室、與鈴木參謀長林副官等、舉紀念之乾杯云、

于協和會部長 由千振鄉歸京

協和會中央本部、對三江省方面日系移民團、考究協和精神之鼓勵方策、曾於九月中旬、該會與移民團長會議於新京、決定分會之結成矣、因是其第一着手、九月二十五日、於湖南營千振鄉舉行千振分會結成式、于本部長特往參列、共歸京談話如下、

日系移民之分會結成、以千振鄉爲嚆矢、而意義極其深淵、特千振分會、非惟日系移民、亦可團結附近部落之從前住民、而日系移民爲其中心、回憶從前對日系移民、鑑於部落民之理解不足、結成分會極困難矣、玆因移民團之努力、治安之確立、千振鄉之滿人益增加對日系移民、至抱懷親密之態度、對移民之將來、有莫大曙光云、

告中國民衆 (一) (何儕)

今世紀以來、海禁大開、輪軌相接、五大洲有色人種之國家、已相繼淪爲無色人種之殖民地、此乃天演淘汰之公例、不自圖存、必致滅亡無可逃者也、自歐風美雨相漸東來、黃色人種之能立國於亞洲者、惟日本帝國、中華民國、與暹羅王國、吾**滿洲帝國**依友邦日本之援助、誕生於滿洲大陸、及今不過纔五齡餘耳、玆數國也、能與歐美列國幷駕齊驅、稱雄世界、商工各業科學軍備、均無遜色而列世界一等强國之林者、惟日本帝國而已、是以維持東亞之和平、使黃種民族安居樂業、得以立足於二十世紀者、何莫非日本帝國之所賜乎、蓋今日之世界乃一黃白人種之角逐場也、非吾亞洲黃色民族互相提携不足以應付今日之時勢、此吾亞洲各國民衆應有之覺悟而深切認識者、幷須極力圖結、共推友邦日本爲東亞之盟主、以維持世界之和平、則庶幾可與歐美無色人種之國家相周旋、吾滿洲帝國無論矣、與日本有如一體凡我民衆、無不共仰天語煌煌、一德一心之聖論、共同努力向前邁進、而暹羅國王之朝野、亦深知今日世界大勢之所趨、非與日本提携、**修睦鄰邦**以圖結亞洲之民族不足以維持東亞之和平惟中華民國之當局、昧於時勢、依託歐美以自重、盛行排日侮日抗日之妄動、是不僅中國本身之險象、實破壞東亞和平之危機、世界大戰之導火線、乃黃種民族存亡之所繫、其所關者、豈淺鮮哉、然此不過中國當政之軍閥黨人之所爲、而中國民衆受其愚弄耳、中國民衆乎、時機迫切矣、應急覺悟奮起作日滿華提携之運動、圖結三國之實力、以圖自存、萬勿誤於軍閥黨人之愚弄政策盲從反滿抗日之舉以速滅亡、中國民衆乎、試觀吾滿洲帝國、自奉天事變之後、由友邦日本之援助、建設國家、友邦日本以大和魂之精神、與不顧一切之犧牲、協助而引導之、幷脫退國聯、承認我國、其凜然之大義、足以彪炳乾坤、其不朽之明德、足以輝煌日月、吾滿洲建國以來、第一次五年之計畫、已有顯著之成績、現又邁進於第二次五年產業之計畫、治安平定、一切事業、無不蒸蒸而日上、欣欣而向榮、眞所謂士登於朝、農歌於野、工安於肆、商旅皆欲出於王之途、**王道國家**又見於今日之世、較諸建國之前、滿洲民衆呻吟於軍閥虐政之下、士棄於野、農病於徵、商旅裹足而不前撫今思昔、豈僅出水火而登袵席實不啻出九淵而升九天也、中國民衆乎、不欲自拔無論矣、如欲自拔、須速覺悟、一反彼軍閥黨人之反滿抗日愚策、急起直追、與日滿兩國提携、以圖結吾亞洲黃種民族、而爭衡於今世、乃不可緩之急務、中國民衆、不明乏達之士、見及於此者、亦必不乏其人、希倡導之、以期其實現、夫近百年來、中國之失敗史、無一非疾首痛心之事實、於前淸帝國時代、誤於官僚之愚昧顢頇、龐然自大、甲午之年、茫然擧兵抗日、以致喪師辱國、割地賠欵以求和、國瀕於亡、而執政者復暗結歐洲三國、干涉日淸和約、名曰以台灣島換回遼東、殊不知竟將南北滿、**大好河山**無形中送於俄人之掌握、隱然種下日俄戰爭之惡因、然日俄一役、友邦日本帝國、以莫大之犧牲、始將南滿鐵道、以及旅順要塞、大連商港、以及關東州之地、從俄人之手中奪回、頓使彼碧眼兒不敢正視東亞黃種之民族、知亞細亞洲自有其主人在也、否則關內之中國民衆豈能高枕而安臥以至今日耶、因此不久、淸社遂虛、民國初元軍閥割據、日以爭奪爲能事此攻彼伐、此仆彼繼、民不聊生不顧也、外患日急漠不關心也、遂使國土日蹙數百里、中國民衆呻吟於虐政之下、民力疲敝、而負擔奇重畝稅有預徵至民國百年者、是以中國民衆、竟至老弱填於溝壑、壯者散於四方、飢寒所迫挺而走險、民如是矣、國將不國、中華民國十七年國民黨北伐成功、成立國民政府於南京、中國民衆喁喁望治、**私慶昭蘇**乃不意國民黨人之惡、更甚於北洋之軍閥、黨之專制、尤甚於人之獨裁、從前軍閥所不敢爲者、黨國悍然爲之而不顧、增捐加稅、濫擧內外債、皆軍閥所計畫有所顧忌而未施行者、彼國民黨者乃以黨權高於一切之口號、不顧民衆之反對、

(未完)

御弟溥傑上尉 結婚之披露宴 定廿一日在京舉行

皇帝陛下 御弟溥傑上尉、與日本名家嵯峨公勝侯令孫浩姬、前於四月三日、以男爵本庄繁大將夫妻爲媒酌、已行結婚、近溥傑上尉、已於千葉騎兵學校卒業歸京、現充禁衞隊附、惟爲于新京舉行接婚披露宴起見、俟浩夫人及本庄大將夫妻齊抵京後、定於本月廿一日、由兩家族、及關東軍、宮內府、政府關係文武顯官多數參列之下、盛大舉行、目下宮內府正積極準備中、再披露宴會場、雖未決定、大體選定於日滿軍人會館、或大和旅館云、

溥傑夫人十二日 由神戶搭船來滿

滿洲國 皇帝陛下御弟 溥傑上尉、前於四月三日與嵯峨侯爵令孫浩姬結婚在千葉縣稻毛假宅營御新婚御生活、前者於八月御由同校御卒業、於九月九日單身歸國、目下御任禁衞隊附、此次迎浩夫人之來京、將於廿一日在新京日滿軍人會館、舉行盛大結婚披露式、故浩夫人與兩親嵯峨實勝、同夫人侗子夫妻定十二日由神戶乘出帆鴨綠江丸御來滿云、

張燕卿過下關 將赴東京各地觀光

前滿洲國外交部大臣張燕卿氏與夫人於二日朝七時十五分乘入港下關之興安丸抵日 在山陽旅館少憩後、於九時十五分乘列車東上同氏抵京後奉伺天機約亘半月間視察東京、大阪、神戶各地於十月中旬由神戶搭輪歸國

林理事三日歸京

東上中滿洲映畫協會常務理事林顯藏氏於三日亞細亞車歸京、

博濟慈善會 招開會議

滿洲國博濟慈善會、定本月三日上午十二時、在京舉行全國各縣鎭分會長會議、討論此後應行進行事項云、

警廳努力 掃滅毒物

基於癮者掃滅之國策、曾行一齊檢擧鴉片密賣業者、首都警察廳又依既定方針對於市內、阿片零賣所、六十軒之企劃統制目下正起草中又聞對於現存之私營零賣所擬使之爲公營、然後使其逐漸減少、如斯辦理、對於癮者必定可以逐漸減少、而達到掃滅之目的云、

新京賽馬

秋季第三次競馬

午前十時開場

十月 一日(滿祭) 二日(土) 三日(日)

社團法人新京賽馬俱樂部 電(2)一五〇七 (3)五九〇六

旬一盛況御禮

開店匆匆萬事招待不周敢請寬宥……

爲報連日滿員高恩嚴選貨品山積……!!

感謝盛況特別廉價

三日起至八日止

新京 寶山

電話代表(2)五〇一一

奉仕品一例

流行銘仙	1反	9.50(三階)
色無地絹羽織地	1反	15.00
紅絹胴裏用	1枚	2.70
レイヨン羽織裏地		.85
實用ネル	大巾1丈モノ	1.20
夜具裏地	3巾1丈2尺5寸モノ	1.50
ラクダシヤツズボン下	各	6.00(一階)
紳士羽大人沓下	3足	.60
メリヤス申又	2足	.60(一階)
流行冬ショール		3.00
特製東京白キヤラコ足袋	2足	.50
特製化粧石鹼	半打箱入	.30
ライオン練歯磨家庭用	(チューブ入特大)	.50
流行女兒服		9.00(二階)
女兒セーター		2.80
婦人セーター		3.00
ベビースーツ		3.00(二階)
ガーゼ肌着		.40
割烹着		.65
東京名産味附海苔	罐入	.45(地階)
明治キヤラメル	大2個	.15
實用川柳	200瓦半斤	.28
アルマイト寄鍋		1.00
ニューム壽き燒鍋		

營業時間 自午前九時半 至午后七時

十日止

日滿親善大展覽會

拜觀者殺到 飛躍滿洲

主催 帝國在鄉軍人會新京聯合分會

後援 關東軍新聞班 駐滿海軍部 協和會首都本部

協贊 大新京日報社 新京日日新聞社 滿日新京支社

會場 六階、七階催場

吉林專刊

李銘書題

第二一三號

吉林支社 吉林市北大街一七二號 電話一二一八番

法權撤廢在邇 民會首先解散

在過去三十年間、於吉林會造成光輝歷史之日本居留民會、近因治外法權即將撤廢自無存在之必要、於遵奉駐滿大使館之指令、已於十月一日正式解散、至於居留民會之名義、因學校及其他種種關係、仍然保留存在、從此乃成歷史上之名詞矣、查該會乃全居留民寄託精神之組織體、在既往之活動、頗有偉大之貢獻、吉林能有如是之發展者、該會之功實不可泯滅、爾後日滿融合如一體、打破從來世界綫、毫無隔閡以達成發展吉林之使命、如此方顯示雖慶猶存之精神云、又訊於吉林居留民會解散後、其事務中之一部份、將以神社爲中心、由氏子總代會取而代辦之、以期遂行之圓滑、其他如行政稅務等項、則分由市公署及應主管機關分別接收云、

愼保交通機關 派警守護

吉林警察廳、以交通係屬國家之命脈、關係極爲重大、倘偶而不愼、有失於安全、則必影響及市內治安、茲爲防患未然、以策進週密計、故月來每日派遣警官二名、分赴電電會社、電業支店變電所、郵政局、及其他交通機關輪流駐守、以防宵小、而免不虞、保護交通機關之安全、可謂無微不至、誠爲市民之福云、

推銷受音器 構通正確消息

我國當局對於電業發展上積極努力提倡、年來已收得良好之效果、爲普及無綫電、俾與戶戶均得以按裝之機會起見、近已特施擴大推銷之辦法、派員分赴九站、孤店子、樺皮廠烏拉街、哈達灣等處、通達電力之地、勸誘有力住戶裝設二重放送受音機、以資靈通正確之消息云、

地籍兩支局 分地工作

國務院地籍整理局吉林支局、爲資確立主權、劃淸疆界以息民間之紛爭、而明瞭土地之實況起見、除先劃淸市縣及市內各分所之境界外並於十月一日起、首於市內船營保管內實施整理工作、現已通告各業主、着依規定格式、添俱申報書、克期送交該局、以資便利勘丈業務、望各地主勿得自悞、致有喪主權云、又訊地籍整理永吉支局、現於該縣管境沙河子等地、實施勘丈整理工作、已通知當地產業所有人、望速行塡報申告書、兩支局工作均異常忙碌云、

碑碣坊表或摩崖 令縣詳查具報

省署教育廳以碑文有關考證、雖至平常之碑文、有時或竟爲重要之資料、前曾通令調查一次、惟所送各碑文非首尾不具、即文有訛誤、至認爲無抄送必要因而遺漏者、爲數當亦不少、茲又令行各市縣切實調查、務使此種文字細大不蠲、輕重靡遺、其調查辦法錄下、

一、不論碑碣坊表或摩崖凡有文字者、悉在抄送之列、

一、抄送各碑文務依原碑款式、如行數、每行字數、抬頭空字、偏書花篆等皆不可改變、

一、闕文以『』號代之、不完整之字、抄其可見部分、

一、闕文及不完整之字、如知其爲係字、則註原字於其旁、而以〇號括之、

一、闕文及不完整之字有文獻可考者另註於全文之後、

一、抄送各碑文、見於文獻者、另註於全文之後、

一、碑文如爲滿蒙文須附漢譯、

一、碑碣大小、石質粗細、鐫鏤工拙以及形狀、文飾種種並應附記、

吉稅局人員提陞

吉林稅捐局、邇來事務愈趨繁冗、故對於辦公人員大有不敷分配之感、因之日前特由稅署方面、撥用雇員多人、刻該局復將原有雇員中、平素勤謹從事者、呈請稅務監督署、保陞爲稅佐、已經署方批准、計武明章、齊凌漢、李雲生等十餘名、該員等奉委之下、均皆喜形於色云、

追慕故人懷念遺德 開中野追悼會

前吉林省公署總務廳長中野琥逸氏、爲考查政治會漫遊中國、是後又擬轉赴南洋一帶、不意途次法領印度、於航海中染患沉疴、竟致一病不起、故於旅程中、惡耗傳來、吉垣一般舊雨知交、均哀悼莫銘、今由其知交、現省官房荒川總務科長、永吉縣參事官武愼一、協和會事務長赤嶺義臣等發起、定於十月五日午後四時、假公會堂舉行追悼會、中野氏有功於我吉人、屆時希望多數參加云、

拆城墻建馬路 交通日臻圓滑

向建設途中積極邁進之大吉林市、面貌日新月異、美化工作益臻佳境、即以馬路工程言之、業已大部開工、而又以江岸東萊門外至巴虎門外間、爲南北交通之要路、亦即環狀幹線之一也、並因城墻正在路基之中心點、故決定拆除以利建設、已分三段開工、即由東萊起、至女子中學後方、已然拆淨、大東門至巴爾虎門間正在施工以俟完畢再拆新開門至大東門之一段、以上本年內須完全拆除竣事、翌年再開工修建馬路、沿途障碍房舍亦給價拆遷、現下正在愼核計劃云、

八月中肉類 消耗頗鉅

吉林市屠宰場、於八月份中、共屠各種獸類一八〇五頭、總肉量二二三四二二斤以十四萬人口平均、每人均當一斤六兩弱、而其中下層社會、則不至食用若是之多、大半爲上中階級之人士所消耗、茲將屠宰分類統計如左

牛、二二六頭、六四五五〇斤、

馬、騾、八頭、一三九〇斤、

猪、一四〇七頭、一五〇〇八〇斤、

緬羊、九一頭、四〇三五斤

山羊三頭、七〇斤、

犢、一〇頭、一八〇斤、

總計一八〇五頭、二二三四二二斤、其中以猪居多數馬騾爲最少、蓋吉人多不喜食馬騾之肉故也、至於九月份因有仲秋節關、屠宰及消耗量、較八月可倍增云、

第二軍管區 人事異動概況

第二軍管區司令部、頃奉中央治安部之命令、爲期適材適所、俾資軍務圓滑無憾計、故將該軍管下之人事、加以變更、茲將進級暨調轉動務者之氏名、訪錄於左、第二軍管區司令部、上校參謀處長郭福瀚氏、調任騎兵第十三團團長、遺缺由第二教導隊中校團附智續棠陞任、至於該團附之遺額、係以本隊少校參謀金耆九氏接充、第二軍管區司令部軍械處處長王鳴萱氏、調任吉林地區司令部軍械處處長、遺缺由本部中校軍械官成宗啓氏陞任、第二軍管區少校獸醫處長張少臣氏、調任騎兵第三團團附、遺任調騎兵第二團王少校接充、查以上各員、智續棠由中校進爲上校、金少校耆九進級中校王鳴萱陞任上校、此外尚有吳敬銘氏、由上尉進級爲少校云、

吉鐵管內背後地 山村副業計畫

吉鐵管內背後地包含林產資源富裕、倘行利用、用資農村之振興、因之鐵路局、與鐵道農村相連絡、正助成副業投產事業、本年度主要事業實施如左、

一、木炭改良增產施設 召集圓筒山外四處居民、於本年度、在黃松甸及江密峯、奉吉線口前三處、舉行製造技術講習會、

二、副業林造成

1、爲使吉鐵管內造林組合及愛護村、自警村民增殖起見、目下選定造成樹林地、

2、栽培杞柳、以資供給吉林市內杞柳細工原料之需要、

三、採取林產物、爲農山村副業、

1、以滿洲國治水問題解決綠化工作之餘剩勞力從事副業、

2、藥用植物之蒐集、吉林背後地、藥用殖物之分布增殖、可爲將來山村之副業、

注意青年訓練 訂期查閱

吉林日本青年學校、於今已有三年之歷史、教育成績頗有可觀、至其設立趣旨、大致與我國之青年訓練所相同、本期就學青年四十餘名每日由教官施以嚴格之訓練、現下新京關東軍司令部爲明瞭教育情形、故定於十月十三日、在吉林神社境內舉行第三次查閱式、派遣加納中佐爲檢閱官、現下該校正從事準備云、

各縣農作豫想 大體收獲欠佳

吉林省管下各縣之本年度農作物豫想至九月末、各縣報告、大體收獲欠佳、除水稻外其他之穀物被雹害、蟲害者、歉收由一成乃至二成之豫想、茲將各縣報告分別誌左、

△長春縣 水稻與昨年度比減一成、高粱、包米、大豆等減二成、

△磐石縣 水稻與昨年比減一成、其他增收二成、

△敦化縣 平年增收一成但受雹害之包米、小麥減收

△農安縣 水稻增一成、其他受旱魃與蟲害減收、

△舒蘭縣 水稻增五分、其他收穫平均

△樺甸縣 全般良好

△郭爾羅斯前 本年度各種穀粮減收四成、八月中旬受油蟲之被害而第三四務圖克受害尤甚

△伊通縣 本年度春季雨量少因七、八月中食物缺乏以玉蜀黍供給食用該地因粟之耕作不斷種麥

△九臺縣 水稻約增一成、其他平均、陸稻不良、大豆受雹害、

西遊記

第九十七回 金酬外護遭魔毒 聖顯幽救本原 【3521】

大聖認得即叩。師父此乃是靈山脚下。玉眞觀金頂大仙來接我們哩。三藏方纔醒悟進前施禮。大仙笑道。聖僧今年纔到。我被觀世音菩薩。哄了他十年前領佛金旨向東土尋取經人。原說二三年就到我處。我年年等候。渺無消息。不意今年纔相逢也。三藏合掌道。有勞大仙盛意。感激。遂此四衆牽馬挑擔。同入觀裏。卻又與大仙一一相見。即命看茶擺齋又叫小童兒燒香湯。與聖僧沐浴。好登佛地。正是那功滿行完宜沐浴。鍊馴本性合天眞。千辛萬苦今方息。九戒三皈始自新。魔盡果然登佛地。災消果得見沙門。洗塵滌垢全無染反本還原不壞身。師徒們沐浴了。不覺天色將晚。就於玉眞觀安歇。次早唐僧換了衣服。披上錦襴袈裟。戴了毘盧帽。手持錫杖登堂拜辭大仙。大仙笑道。昨日藍縷。今日鮮明。覩此相眞佛子也。三藏拜別就行大仙道且住。等我送你。行者道。不必你送。老孫認得路。大仙道。你認得的是雲路。聖僧還未登雲路。當從本路而行。行者道。這箇講得是老孫雖走了幾遭。只是雲來雲去。實不曾踏著此地。既有本路。還煩你送送。我師父拜佛心重。幸勿遲疑。那大仙笑吟吟。携著唐僧。手接引旃檀上法門。原來這條路不出山門。就是觀宇中堂穿山出後門便是。大仙指著靈山道。聖僧你看那半天中有祥光五色。瑞靄千重的。就是靈鷲高峰。佛祖之聖境也。唐僧見了就拜。行者笑道。師父還不到拜處哩。常言道。望山走倒馬。離此鎭還有許遠。如何就拜。若拜到頂上。得多少頭磕哩。大仙道。聖僧你與大聖天蓬捲簾四位。已到於福地。望見靈山。我回去也。三藏遂拜辭而去。大聖引著唐僧等。徐徐緩步。不止五六里。只見一道活水。滾浪飛流。約有八九里寬闊。四無人跡。三藏心驚道。悟空這路莫非大仙錯指了。此水這般寬闊洶湧。又不見舟楫。如何可渡。行者笑道。不差。你看那壁廂不是一座大橋。要從那橋上行過去。方成正果哩。長老等即近前看時。橋邊有一扁。扁上有凌雲渡三字。原來是一根獨木橋。正是遠看橫空如玉棟。近觀斷水一枯槎。單梁細滑渾難渡。除是神仙步彩霞。三藏心驚道。這橋不是人走的。我們別尋路去來。行者笑道。正是路。正是路。八戒道這是路。那箇敢走。水面又寬。波浪又湧。獨獨一根木橋。又細又滑。怎生動脚。行者道。你都站下。等老孫走個兒你看。他即拽開步。跳上橋。搖搖擺擺。須臾跳將過去。在那邊招呼道。過來過來。唐僧搖手。八戒沙僧。咬指道。難難難。行者又從那邊跑過來。拉著八戒道。獃子跟我走。那八戒臥倒在地道。滑滑滑。走不得你饒我罷。讓我駕風霧過去行者按住道。這是甚麼去處許你駕風霧。必須從此橋上走過。方可成佛。八戒道。哥阿。佛做不成也罷。實是走不得。他兩箇在那橋邊。扯扯拉拉。忽見那下溜中有一人撐一隻船來。叫道上渡上渡。長老大喜道。徒弟休得亂頑。那裡有渡船兒來了他三個跳眼觀看。那船兒來得至近。原來是一隻無底的船兒。行者火眼金睛。早已認得是接引祖師。又稱爲南無寶幢光王佛。行者卻不題破。只管叫撐攏來。撐攏來霎時撐近岸邊。三藏見了心又驚道。你這無底的破船兒如何渡人。佛祖道。我這船鴻濛初判有聲名。幸我撐來不變更。有浪有風還自穩。無終無始樂昇平。六塵不染能歸一。萬劫安然自在行。無底船兒難過海今來古往渡羣生。

印商 布路洋行

新到各種秋季衣料 特別賤賣

新京日本橋通六三 電話(三)五八四四

免費奉贈 眞珠

對於凡欲與散場直接訂購本灣特產眞正眞珠的人、奉送樣品樣本不取分文、眞珠戒指及領針甕寶貨樣每個日金五角

日本三重縣眞珠灣布施田村 志摩眞珠養殖場

內科・痔疾科・性病・小兒科

鴉片嗎啡海洛英專戒療法

松本醫院

日本橋郵便局前 電話(三)三七五五六番

隨意入院 前往隨時診治 詳細診斷 誠心治療

房廉好交利？週招？裝最善優又道？

價！間！通便 到待 設完？良公？

滿洲大旅社

新京大馬路◎三四馬路中間 電話(二)二五〇五番

齒効散

「牙痛」及「頭痛」、特別有効 「神經痛」亦有特效 各處藥店均有代售

(患者購用方知實之不誣)

本舖 森田藥房

毛線

新京東二條通(青陽吉) 九岡糸店 電(3)二四九二番

淺井万金膏

主治 跌打、挫傷、肩痰、牙痛、頭痛、胸腰痛、風痛、風毒、丹毒病、神經痛、風濕痛、疝氣、凍裂

本舖愛知縣淺井町 森林平賣藥部

獨家經理 大連市浪速町 奉天加茂町 哈埠八站南馬路 日本賣藥會社

新京富士町三

滿洲漁業無限公司開業廣告

敬啓者本公司於康德三年十月二十二日依法呈請爲設立之登記旋因增設支店及股東變更問題又於康德四年七月二十一日七月二十一日七月二十二日及七月二十八日爲變更之登記遂於康德四年八月五日登記完成茲定於本年拾月拾日正式開業除呈報各官署備案外合將公司登記綱要分別公告於左、

一、公司之名稱 滿洲漁業無限公司

一、資本金 國幣拾萬元

一、本店 新京特別市大經路東二十八號、

一、支店(漁區支店)大賚、扶餘、泰來、肇源、(販賣支店)奉天市、齊齊哈爾市、哈爾濱市、(已登記者)四平街、遼源、洮南、八面城、海倫、綏化、克山、拉哈站

一、所營之事業

1、關於淡水出產之魚類販賣業

2、關於漁業上一切買賣

3、右記事項之運輸業務

4、前記各項附帶之業務

一、定立章程年月日 康德三年拾貳月拾日

一、解散事由 由登記之日起存立期間爲貳拾年

一、代表股東之姓名 畢玉恒

一、總經理之姓名 楊曉嵐

原 惣兵衛律師事務所

◎承辦日滿民刑訴訟一切法律及行政事宜

◎並應聘常年法律顧問及管理房產土地

◎代理創立各種公司呈請之手續

◎內外特許意匠商標 注冊呈請手續代理

◎並右抵觸事件、侵害事件、再審查、評定請求一切、前開之一切懇切、迅速、處理暨鑑定、

律師 原 惣兵衛

略歷

現大日本衆議院議員(當選五次)

陸軍大臣指定軍法會議律師

日本辯護士協會理事(日本全國)

日滿法曹協會理事

現內閣法制審議會委員

前日本大學維持員

德國柏林大學留學三年

勳四等 律師 辦理士 原 惣兵衛

陸軍大臣指定軍法會議律師

律師 法學士 小松久雄

律師 辦理士 隈井亨

翻譯 馬子才

通譯 馬駿亨

登記係 董英韜

事務所新京曙町三丁目二十四番地長春寺對過 電話番號(三)四七四七

事務所奉天浪速通廿八番地都大樓(大和旅館)鄰 電話(二)三六一一番

親切・叮嚀・迅速

日滿民刑訴訟 會社設立手續 一般代書 打字印書

日滿堂代書事務所 山本秀雄

新京朝日通四十五番地 日本帝國總領事館前 電(三)六六八六番

鴉片 嗎啡・海洛因

迅速戒除斷癮新藥

嗎類斷癮

嗎類斷癮・與衆不同 奏效特靈・絕無弊病 用忌鴉片・立見效功 嗎啡類癮・斷除尤神 萬試萬靈・名醫齊稱 世界第一・戒煙聖藥

總發行所 大連市山縣通七 藤澤友吉商店

前製造所 植村製藥所

現製造所 協和藥品洋行

營業科目

經售各國 著名藥廠 家庭良藥 醫療原料

注射新藥 血淸苗漿 醫科器械 衛生材料

膠皮製品 化粧香料 各種藥皂 各種染料

應有盡有 批發零售 價格低廉 望祈賜顧

NBK 日本賣藥株式會社

大連支店 大連市浪速町一百四十七番地 電話長代表二・六一三九番

奉天出張所 奉天加茂町十六番地 電話三一二一番

哈爾濱出張所 哈爾濱八站南馬路五十七番地 電話二一九二〇番

忠勇牙刷子

新京總代理 太信號

資本金國幣參千萬圓

總裁 冨田勇太郎

副總裁 松原純一

本店 新京大同大街 代表電話[二]四五一一番

市內支店 大同大街出張所 南廣場支店 日本橋通支店

滿洲興業銀行

營業種目

普通金融 公共事業金融 中小金融 預金爲替 其他一般業務

支店出張所所在地

大連、旅順、鞍子窩、金州、普蘭店、營口、海城、鞍山、遼陽、奉天、鐵嶺、開原、四平街、公主嶺、范家屯、哈爾濱、綏化、齊齊哈爾、海拉爾、本溪湖、安東、撫順、西安、山城鎭、朝陽鎭、吉林、龍井、圖們、牡丹江、錦州、承德、赤峰、

大阪商船行輪

●開往門司神戶大阪開十一時
熱河丸　十月三日
奉天丸　十月四日
烏蘇里丸　十月五日
大連丸　十月六日
黑龍丸　十月七日
烏蘇里丸　十月九日
青島丸　十月十日
吉林丸　十月十一日
扶桑丸　十月十三日
奉天丸　十月十四日
熱河丸　十月十五日
大連丸　十月十六日
●開往三角鹿兒島沖繩開上
貴州丸　每月三日十八日
●開往天津　每月　七回
●船票發售　滿鐵國鐵主要各站各埠日本國際觀光局
▲車船連絡往復票火車減二成輪船減一成送用日期限兩個月▲在大連購買神戶門司開往復票時回路運費減二成通用期間三個月
●專屬貨物代辦處國際運輸
大阪商船株式會社
大連支店（電話㈡二三五二）
新京事務所（電話㈢三二六）
奉天事務所（電話㈢四〇八九）
哈爾濱事務所（電話㈢七〇一）

阿波共同行輪

●開往芝罘威海衛仁川下午
卅六共同丸　九月　日
●開往芝罘
廿八共同丸　九月　日
●開往天津
長山丸　九月　日
本會社代辦山東鐵路及朝鮮路辦理各種運輸一切事務
大連市山縣通
阿波共同汽船會社
電話2•五〇〇一

朝鮮郵船行輪

●開往營口青島仁川
會寧丸　九月　日
●開往仁川博多長崎三角鹿兒島
櫻島丸　十月六日
前記輪船出口時日因天候關係或有更變
朝鮮鐵路各站以及本行輪船經過各口可裝與滿鐵連絡之貨物有上記△記號者純係貨船不售客票並可發行前年連絡提單在實海圖及航海路請近海郵船株式會社大連代理店朝鮮郵船株式會社大連代理店△大連市山縣通一八一
日本郵船會社大連出張所　電話2三三九2•七八四六
專屬貨物代辦處船票代賣處
丸二商會　電話2六三二
各地之日本國際觀光局

近海郵船行輪

●開往橫濱
勝浦丸　十月十五日
●開往天津
勝浦丸　十月十一日
●開往長崎鹿兒島
淡路丸　十月五日
●開往基隆高雄
岩手丸　十月　日

日本郵船行輪

●開往紐育
鳴門丸　十月九日

大連汽船行輪

●開往青島上海上午十一時
休航
●開往龍口
休航
●開往天津
天津丸　十月三日
●開往基隆高雄（載客）
山東丸　十月十一日
山西丸　九月　日
●開往敦賀新潟伏木（載客）
河南丸　九月　日
河南丸　十月五日
大連市山縣通
大連汽船株式會社
電話2七一三一
日本國際觀光局中國旅行社

森永ミルクキヤラメル

元氣な僕等の一番なかよし！

特別犧牲 鹿胎冷香丸 祇售半價

謹告

女界同胞們
月經是女人的第二生命
月經順調身體康健
月經不調疾病纏綿
月經閉止　生命危險
婦女界如患月經不調者
請速服鹿胎冷香丸

發明

本鹿胎冷香丸由化學之分析研究內含有極豐富之胚胎腺　即內分泌液卵巢等　又爲醫治婦科子宮及經脈不調久不孕育等症之有効劑　已爲世界醫學上所公認　冷香室主人有鑒於此乃發明用科學方法配製鹿胎冷香丸　蓋採取遼東壯年牝鹿原胎配以世界珍貴藥品聘請藥物學專門家以最新科學原理抽取鹿胎中之胚胎腺配製以成者故對於婦科諸病可稱効力甚大有効劑也

主治

婦科効藥鹿胎冷香丸　專治女婦月經不調　經來腹痛　提前錯後　經脈閉止　色氣不正　紫黑成塊　子宮寒冷　赤白帶下　腰腿酸痛　夜不安眠　午後發燒　心跳心熱　自汗盜汗　癆病咳嗽　氣虛血虧　或胸腹脹飽　飲食少思　或子宮有病　多年不孕　或屢次半產　連勝數胎　以上各症一經服用無不見效藥力昭著誠婦科第一有效劑也

特長

本藥內含有鹿胚胎腺故對於婦女因卵巢而發生疾病者有效　凡經脈不調及閉止　不妊娠半產腰腹疼痛交接快味缺乏顏面早老卵巢發育不良難以孕育者均有良効

定價

每盒二百粒入　原價四元現因減價故每盒祇收半價二元每打貳拾元另有試用小盒八十五粒入售價一元每打拾元

總經理　奉天鼓樓西　金城大藥房

外埠代理處
哈爾濱華美藥房　吉林
九洲葯房　江省新新藥
房中西藥房奉天歐亞藥
房　大連德記全棧西藥
房　新京中興藥房中法
藥房義和謙　營口中西
藥房　安東瑞祥泰　洮
安和泰順　洮南德慶仁
和發順　泰來同和興
四平街和發瑞　梨樹德
慶亨　郭家店德慶隆
范家屯天德祠　東豐廣
聚長　朝陽鎭德慶通
海龍廣聚德　遼陽義和
堂　西豐積盛興　通化
積盛和　伊通積盛宏
開魯德慶會　延吉和發
釜　遼中崇盛恒　公主
嶺三合德興京永和慶
昌圖順興福　鐵嶺和發
久　開原驛德泰臨　開
原同發利　通遼德慶會
遼源德慶會　開通同和
順　八面城德慶同　清
源永和順法庫和發昌
康平和發玉　錦東同和
德　樺甸德慶順　綏中
東和堂　海城素恩藥房
撫順信仁堂　本溪慶和
成

新マツダランプ

天威牌
（二重螺旋纖條）

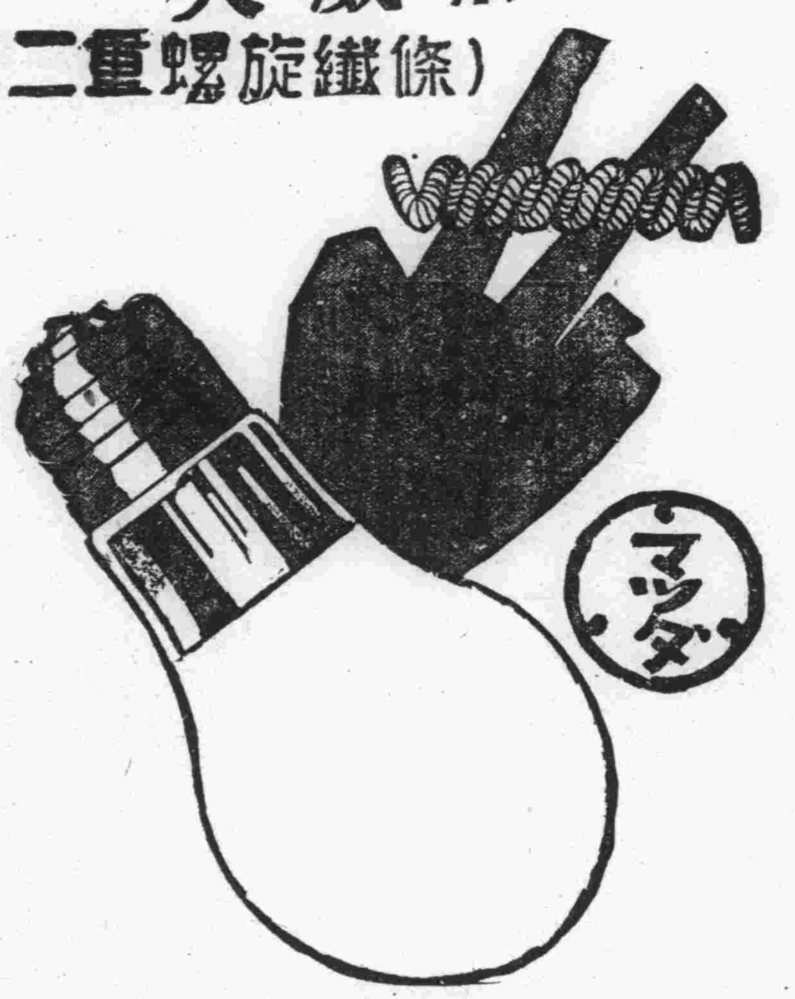

最新型天威牌電泡
二層捲線的電泡心
同量電力增光二成

製造元
東京電氣株式會社
在滿出張所
哈爾濱•新京•奉天•大連

雙美人牌香蜜粉

雙美人牌香蜜粉芳香
馥郁搽後膚色立刻白
嫩玉顏如凝脂眞爲優
良無比之化粧品也

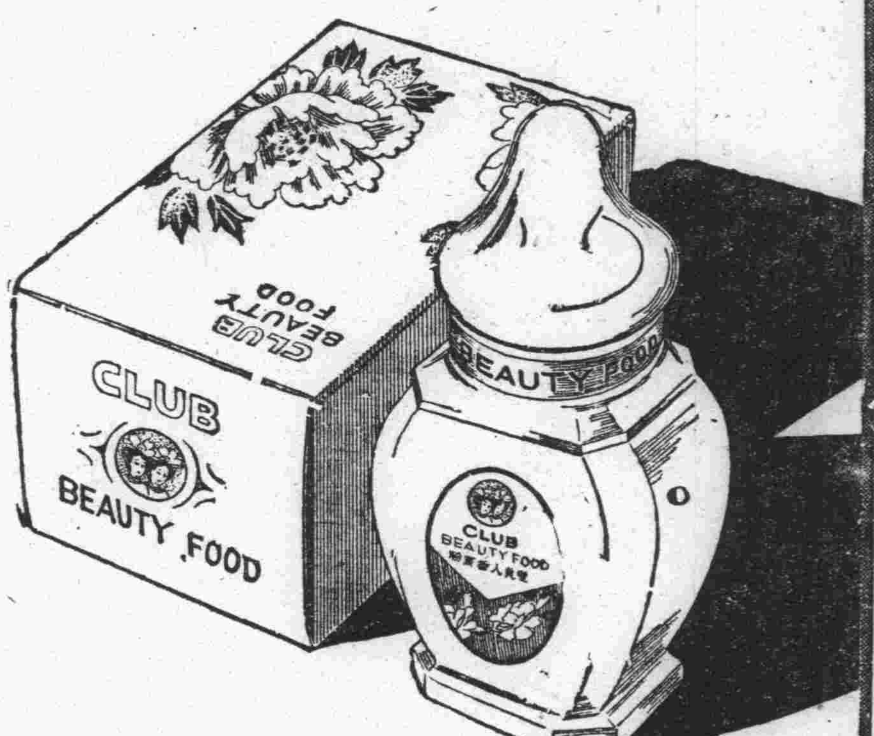

衰老之嗣解決此問題只有現代

强壯補劑　勃而興藥片
是整內分泌　正常化之良藥

勃而興

有意想不到的　却病這樣快　是活爾蒙的効力
有意想不到的　頹唐能還少　是活爾蒙的効力
有意想不到的　服後能立子　是活爾蒙的効力
有意想不到的　性交生快感　是活爾蒙的効力

（圖中寓意）

補腎聖藥　勃而興

功用：補腎壯陽　添精益髓　發育生殖　鞏固機能

主治：少年早婚　房勞過度　滑精早洩　陽萎不舉

凡由破身太早、手淫爲害、以致滑精遺精、精冷精淸、子嗣缺乏、交換乏味、性慾苦悶、生趣索然、腰酸背痛四肢乏力等症、可急服勃而興藥片立能恢復健康、添精益髓、誠爲補腎第一仙丹也

◎價目每瓶大洋一圓六角

美人嫁於何人

美人病嫁於何人青年慾火中燒情不自禁愛美人得美病今凱輯氏空前未有之新發明白濁斷根靈藥　巧拿淋丸

◇能治急慢性淋症
◇能治便白便血
◇能治睪丸發炎
◇能治久醫無效之疚白濁症因內中有三大之聖藥

（一）即純檀香油精 SATNAL （二）沙斐兒 SALOL （三）梅天靈藍 METHYLON ERLUE 此三種藥品均有利尿消毒、又合以殺菌滅高貴藥品製造成丸、百醫百效、萬試萬靈爲各國醫士、臨床用藥皆爲最新最妙良方也、

每瓶國幣二圓

以上二種良藥各省各埠中外藥店均有出售

總發行濱江省　泰華西藥商行